

SERIE

## cuadernos de PSICOLOGÍA y PSICOPEDAGOGÍA

Sistematización de Perfiles de Consumo en Dispositivos  
Comunitarios: Desarrollo preliminar de una Herramienta de  
Registro Simplificado

Maia Luz Vázquez

21





Esta obra está bajo una licencia internacional Creative Commons Atribución-  
NoComercial-CompartirIgual 4.0.

Cómo citar el documento:

Vázquez, M.L. (2026). Sistematización de Perfiles de Consumo en Dispositivos Comunitarios: Desarrollo preliminar de una Herramienta de Registro Simplificado. *Serie Cuadernos de Psicología y Psicopedagogía*; 21. Pontificia Universidad Católica Argentina, Facultad Teresa de Ávila. <https://doi.org/10.46553/2718-7454.21>

Vázquez, M.L. (2026). Sistematización de Perfiles de Consumo en Dispositivos Comunitarios: Desarrollo preliminar de una Herramienta de Registro Simplificado. SERIE Cuadernos de PSICOLOGÍA Y PSICOPEDAGOGÍA N°21.

Edición por Departamento Humanidades, Facultad Teresa de Ávila, UCA Paraná. Buenos Aires 239

Editor General Dr. Lucas Marcelo Rodriguez

ISSN 2718-7454

Disponible en: <https://doi.org/10.46553/2718-7454.21>

Los capítulos publicados son responsabilidad de los autores y no comprometen la opinión de la Universidad Católica Argentina.

**Todas las publicaciones de la serie Cuadernos de Psicología y Psicopedagogía se encuentran disponibles en el repositorio institucional de la Pontificia Universidad Católica Argentina, accesible en el siguiente enlace: <https://repositorio.uca.edu.ar/handle/123456789/10835>**

## Indice

Autora	4
Resumen	6
Introducción	6
Antecedentes y Marco de Referencia	7
Los Dispositivos Comunitarios como Destinatarios	8
Descripción del Instrumento	8
Consideraciones finales	12
Apéndice: Condiciones de uso del instrumento	13
Referencias bibliográficas	13

## AUTORA



### **Maia Luz Vázquez**

Licenciatura en Psicología. Pontificia Universidad Católica Argentina, Facultad “Teresa de Ávila”. Estudiante avanzada (2022-continúa).

Tallerista y Supervisora de Practicantes – Hogar Experiencia de Cristo, Paraná, Entre Ríos, Argentina (2025 – continúa).

- Coordinación de talleres grupales sobre consumo problemático en contextos de vulnerabilidad social.
- Supervisión de practicantes de psicología en el marco del dispositivo comunitario.
- Referente oficial del taller de consumo problemático ante SEDRONAR.
- Acompañamiento y contención de personas en situación de vulnerabilidad social y consumo problemático.
- Planificación de actividades con enfoque psicoeducativo.

Miembro - Equipo “Psicomatices” (Enero 2023 – continúa)

- Diseño y divulgación digital de contenido acerca de psicología.
- Elaboración de material para el apoyo del aprendizaje de estudiantes de psicología y afines.

Relevamiento y sistematización de datos (2026). Pontificia Universidad Católica Argentina "Teresa de Ávila" & Hogar de Cristo Paraná.

- Participación en el proyecto de vinculación institucional entre UCA (Facultad de Administración) y el Hogar de Cristo Paraná, en el marco del programa de Experiencias Formativas Integrales (EFI).
- Relevamiento de datos generales sobre asistencias y actividades del dispositivo comunitario.
- Diseño de planillas de registro diario para la sistematización de información operativa del dispositivo.
- Desarrollo de un Google Sheet para la carga, visualización y seguimiento de los datos sistematizados, permitiendo el monitoreo continuo de indicadores de actividad institucional.

Correo electrónico: [maialuzv20@gmail.com](mailto:maialuzv20@gmail.com)

ORCID: 0009-0005-1517-0429

# Sistematización de Perfiles de Consumo en Dispositivos Comunitarios: Desarrollo preliminar de una Herramienta de Registro Simplificado

## Resumen

Los dispositivos comunitarios orientados al abordaje de consumos problemáticos enfrentan una dificultad recurrente: la ausencia de herramientas accesibles para sistematizar información sobre la población que asisten. Esta carencia limita tanto la planificación de las intervenciones como la posibilidad de producir análisis comparativos entre instituciones y territorios. En respuesta a esa necesidad, el presente trabajo describe el desarrollo preliminar de una herramienta de registro y sistematización de datos destinada a dispositivos comunitarios de la ciudad de Paraná, Entre Ríos. El instrumento fue diseñado en Microsoft Excel e integra un formulario físico y uno digital, lo que permite su aplicación en contextos con distinto nivel de acceso tecnológico. Releva variables sociodemográficas, perfiles de consumo, trayectorias de tratamiento, redes de apoyo, antecedentes judiciales y vinculación institucional, organizadas en categorías cerradas y precodificadas que favorecen la estandarización y comparabilidad de los datos. El sistema incluye automatizaciones, transferencia de información con resguardo del anonimato y generación de indicadores básicos. La herramienta constituye un recurso metodológico orientado a fortalecer intervenciones basadas en evidencia situada y a contribuir a la producción de información relevante en el campo del abordaje comunitario de consumos problemáticos.

**Palabras clave:** consumos problemáticos, dispositivos comunitarios, sistematización de datos, herramienta de registro, evidencia situada.

## Introducción

El consumo problemático de sustancias constituye una problemática de salud pública de carácter complejo y multidimensional, cuya comprensión exige considerar la interacción entre factores individuales, sociales y contextuales (Camarotti & Kornblit, 2015). Lejos de poder ser explicado desde una única dimensión, el fenómeno involucra no solo las propiedades de las sustancias, sino también los modos de vida en que estas se inscriben, los significados que los grupos sociales les atribuyen y las condiciones estructurales que enmarcan su consumo (Camarotti & Kornblit, 2015). Esta complejidad demanda respuestas situadas y transdisciplinarias, capaces de integrar perspectivas psicológicas, sociales, culturales y sanitarias en el diseño de intervenciones. En este marco, los dispositivos comunitarios se han ido consolidando como espacios clave para el abordaje territorial del consumo problemático, especialmente en contextos de vulnerabilidad social (Arias et al., 2024).

Sin embargo, la consolidación de estos dispositivos no ha sido acompañada por el desarrollo de herramientas sistemáticas de registro acordes a sus posibilidades operativas. La ausencia de instrumentos estandarizados dificulta la integración de las múltiples dimensiones que configuran los patrones de consumo (trayectorias vitales, redes de apoyo, condiciones de vulnerabilidad, contextos de socialización) y reduce la posibilidad de abordar el fenómeno en toda su complejidad (Gómez, 2017). Asimismo, limita la planificación y evaluación de las acciones, la articulación entre enfoques de intervención y la comparabilidad entre instituciones y territorios. Las políticas públicas orientadas al abordaje territorial del consumo problemático requieren información precisa sobre los perfiles de los usuarios para adecuar sus dispositivos e intervenciones (Gómez, 2017), pero muchos espacios comunitarios carecen de los recursos técnicos e institucionales necesarios para implementar sistemas de relevamiento de mayor complejidad.

En respuesta a esta necesidad, el presente trabajo describe el desarrollo preliminar de una herramienta de registro y sistematización de datos destinada a dispositivos comunitarios de

la ciudad de Paraná, Entre Ríos. El instrumento fue diseñado con el objetivo de ofrecer una estrategia accesible, organizada y estandarizada para la recolección de información, posibilitando el análisis descriptivo de los perfiles de consumo y la comparación entre contextos institucionales. De este modo, busca constituirse como un aporte metodológico concreto que contribuya a subsanar una de las limitaciones más señaladas en el campo (Camarotti & Kornblit, 2015; Gómez, 2017) y a fortalecer intervenciones basadas en evidencia situada.

### **Antecedentes y Marco de Referencia**

La necesidad de sistematizar información sobre consumos problemáticos en contextos comunitarios no constituye una preocupación aislada, sino que se inscribe en un campo más amplio de esfuerzos institucionales y académicos orientados a la producción de datos relevantes para la planificación de intervenciones. Gómez (2017) señala que el conocimiento de los factores de riesgo y de protección asociados al consumo problemático constituye un elemento central tanto para la prevención como para el tratamiento, y que contar con información sistematizada permite no solo describir la situación actual de los usuarios, sino también orientar intervenciones más ajustadas a sus necesidades. En este sentido, la producción de datos se vuelve un insumo fundamental para el diseño de estrategias de abordaje eficaces, especialmente en dispositivos territoriales donde la heterogeneidad de los perfiles exige herramientas sensibles a las particularidades de cada contexto.

A escala nacional, la Encuesta Nacional sobre Consumos y Prácticas de Cuidado 2022 (ENCoPraC) constituye la fuente más actualizada y robusta disponible en el campo. Llevada adelante por el Observatorio Argentino de Drogas (OAD) junto con el INDEC, relevó datos sobre la magnitud del consumo de sustancias psicoactivas en la población de 16 a 75 años residente en aglomerados urbanos, registrando que el 84,7% de las personas consumió alguna vez alcohol, el 49,2% tabaco, el 26,3% marihuana y el 5,1% cocaína. Por primera vez, el estudio indagó sobre las motivaciones y contextos del consumo, constituyendo un avance respecto a los históricos índices de prevalencia (OAD/INDEC, 2023). No obstante, este tipo de sistemas requiere niveles de infraestructura técnica e institucional que exceden las posibilidades operativas de la mayoría de los dispositivos territoriales, lo que pone de manifiesto la necesidad de estrategias accesibles y adaptadas a contextos con recursos limitados.

En línea con lo anterior, el relevamiento nacional de dispositivos de atención desarrollado por el Observatorio Argentino de Drogas (2021) identificó la existencia de 512 Casas de Atención y Acompañamiento Comunitario, 122 dispositivos territoriales comunitarios y otras modalidades de atención que conforman la red federal. El informe señala que estos dispositivos registran información sobre la población usuaria a través de instrumentos propios, relevando variables sociodemográficas, características del consumo y tipo de demanda, con datos que muestran que el 60,4% de las personas atendidas son varones, el 59,6% tiene entre 19 y 39 años y menos del 37% cuenta con empleo (OAD, 2021). Si bien este relevamiento evidencia avances en la producción de datos a nivel nacional, también expone la fragmentación de los sistemas de registro, que dependen de instrumentos heterogéneos sin criterios comunes de estandarización.

Un antecedente empírico especialmente relevante para el presente trabajo es el estudio de Vera y Barroso (2020), quienes analizaron el abordaje de los consumos problemáticos en dispositivos comunitarios de SEDRONAR en la provincia de Mendoza. Los autores examinaron la evolución de la Red Subjetiva Comunitaria construida por el dispositivo entre 2016 y 2018, cuya densidad osciló entre el 18% y el 34%, lo que permitió al equipo identificar momentos de mayor o menor cohesión comunitaria y ajustar las estrategias de intervención en consecuencia. Sus resultados ilustran cómo la sistematización periódica de información mediante herramientas cuantitativas puede orientar decisiones de intervención en dispositivos territoriales, constituyendo un referente metodológico directo para el desarrollo del instrumento presentado en este trabajo.

El conjunto de estos antecedentes fundamenta tanto la relevancia del problema como las decisiones metodológicas que guiaron el diseño del instrumento. Las variables relevadas y las categorías utilizadas fueron construidas a partir de esta bibliografía (junto con documentos de SEDRONAR y otras fuentes especializadas en el campo) con el objetivo de garantizar su pertinencia conceptual y su comparabilidad con datos producidos en contextos similares.

### **Los Dispositivos Comunitarios como Destinatarios**

Los dispositivos comunitarios de abordaje del consumo problemático constituyen espacios territoriales de atención, acompañamiento y promoción orientados a poblaciones en situación de vulnerabilidad social. En Argentina, la Secretaría de Políticas Integrales sobre Drogas de la Nación (SEDRONAR) se consolidó como el organismo rector en la articulación y supervisión de esta red federal, promoviendo modalidades de intervención que combinan la prevención, la asistencia y la inclusión social desde una perspectiva integral y territorial (Resolución SEDRONAR 150-E, 2017). Dentro de esta red se destacan los Dispositivos Integrales de Abordaje Territorial (DIAT), definidos como centros preventivos asistenciales gratuitos de abordaje ambulatorio, gestionados por organizaciones de la sociedad civil, municipios o provincias, y dirigidos a personas sin cobertura médica en situación de vulnerabilidad frente al consumo de sustancias (Resolución SEDRONAR 150-E, 2017). Las Casas de Atención y Acompañamiento Comunitario (CAAC), por su parte, son espacios de bajo umbral que no imponen condiciones previas de abstinencia ni requisitos formales de admisión, convirtiéndose en espacios de primera escucha y contención (SEDRONAR, s.f.). A estas estructuras se suman organizaciones de la sociedad civil con fuerte anclaje territorial, como el Hogar de Cristo, red de centros barriales presentes en zonas de alta vulnerabilidad a lo largo de todo el país, cuya sede en la ciudad de Paraná —el Hogar de Cristo "Nuestra Señora de Lourdes"— constituye el primer dispositivo participante del presente estudio (Arzobispado de Paraná, 2018).

A pesar de la diversidad institucional que caracteriza a estos espacios, comparten rasgos estructurales que condicionan sus posibilidades de registro y sistematización de información. En general, funcionan con equipos pequeños e interdisciplinarios, recursos materiales y tecnológicos limitados, y una heterogeneidad organizacional que dificulta la adopción de sistemas de registro complejos o de alta demanda técnica. Esta realidad hace que, pese a los avances en la producción de datos a nivel nacional documentados por el OAD (2021), persista en muchos dispositivos territoriales la dependencia de registros informales, incompletos o no comparables entre sí.

Es precisamente en este escenario donde la herramienta presentada en este trabajo encuentra su razón de ser. Al integrar un formulario físico y uno digital, permite adaptarse a contextos con distinto nivel de acceso tecnológico: los datos pueden registrarse en papel durante la atención y cargarse posteriormente al sistema, sin requerir conectividad ni equipamiento especializado. Su diseño en Microsoft Excel (una plataforma de amplia disponibilidad) facilita su adopción sin necesidad de capacitación técnica avanzada. A su vez, el uso de categorías cerradas y precodificadas comunes a todos los dispositivos habilita la comparación de información entre instituciones, convirtiendo un registro cotidiano en un insumo potencialmente valioso para la planificación de intervenciones basadas en evidencia situada.

### **Descripción Del Instrumento**

#### ***Componentes Del Sistema***

La herramienta está desarrollada en Microsoft Excel con macros habilitadas (.xlsm) y se organiza en un conjunto de módulos interconectados que cubren tanto las necesidades del equipo de trabajo cotidiano como las de la investigación. Su arquitectura responde a una lógica de simplicidad operativa, cada componente cumple una función específica y se articula con los

demás de manera automatizada, reduciendo al mínimo la carga de trabajo manual para los equipos.

**El sistema cuenta con los siguientes componentes principales:**

- *Menú principal e interactivo:* Constituye la pantalla de inicio y navegación de la herramienta. Permite al usuario acceder a cada módulo con un clic, sin necesidad de conocimientos avanzados en el manejo de hojas de cálculo. Su diseño apunta a que cualquier integrante del equipo pueda operar el sistema de forma autónoma desde el primer uso.
- *Guía de uso:* documento interno integrado al sistema que detalla el funcionamiento de cada módulo, las instrucciones de carga y los criterios de codificación de las variables. Garantiza la autonomía del equipo ante cambios de personal o ausencia del investigador.
- *Formulario digital:* hoja estructurada para la carga directa de datos al sistema. Presenta las variables organizadas en bloques temáticos, con campos desplegados y opciones precodificadas que minimizan los errores de registro y estandarizan las respuestas.
- *Formulario físico (papel):* versión imprimible del formulario digital, diseñada para su aplicación en contextos donde no se dispone de acceso a tecnología durante la atención. Una vez completado, sus datos pueden cargarse posteriormente al sistema digital, garantizando la continuidad del registro independientemente de las condiciones de infraestructura del dispositivo. Esta lógica dual papel-digital constituye uno de los elementos centrales del diseño, en tanto habilita la aplicación del instrumento en contextos con distinto nivel de acceso tecnológico. En la pestaña de la “guía de uso” y “formulario” se encuentra un hipervínculo al PDF de la versión imprimible para descargar más copias de este, en caso de agotar su disponibilidad en papel.
- *Base institucional:* hoja de registro completo que almacena todos los datos relevados, incluyendo nombre, apellido y datos de identificación del usuario. Su acceso está reservado al equipo del dispositivo y permite la gestión interna de la información con fines de seguimiento institucional.
- *Base para análisis e investigación:* hoja disociada de la base institucional, generada de forma automática mediante macros. Contiene únicamente las variables de interés para la investigación, sin datos de identificación personal, garantizando el anonimato de los participantes. Esta disociación automática permite que un mismo proceso de carga alimente simultáneamente el registro institucional y la base de investigación, sin requerir intervención manual adicional.
- *Acceso a datos - indicadores en tiempo real:* módulo de visualización automática que presenta cifras generales actualizadas sobre los perfiles de consumo del dispositivo, organizadas mediante gráficos e indicadores básicos. Los datos se cruzan por género y permiten comparar variables entre sí, ofreciendo al equipo una lectura rápida del estado general de la población asistida. Este módulo se actualiza en tiempo real cada vez que se incorpora un nuevo registro.
- *Seguimiento de casos particulares:* este módulo está concebido exclusivamente para uso interno del Equipo de Trabajo Interdisciplinario (ETI) del dispositivo y se encuentra protegido con contraseña de acceso restringido, resguardando la privacidad de los usuarios. Contiene datos personales detallados, información sobre la situación actual de cada persona, su contexto, red vincular y evolución, así como hojas específicas para el registro de internaciones, situaciones legales, suspensiones y seguimientos individuales diferenciados por género. Adicionalmente, prevé la vinculación de historias clínicas, informes y documentación de seguimiento. Cabe señalar que este módulo no será utilizado en el marco de la presente investigación de tesis, ya que su función es operativa e institucional. Se proyecta, sin embargo, que quede en funcionamiento en los

dispositivos una vez finalizado el estudio y validado el instrumento, como parte de una herramienta integral de gestión de casos para los equipos comunitarios.

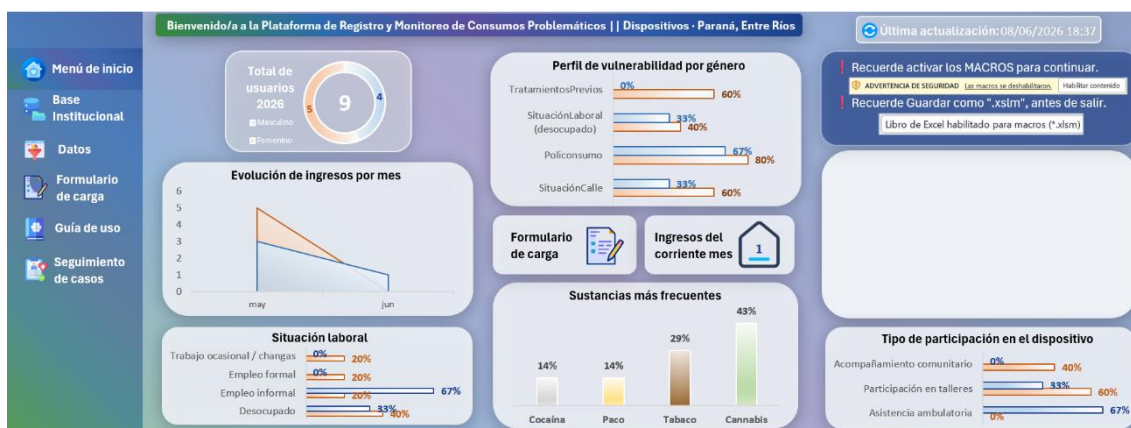

[Las capturas de pantalla contienen datos ilustrativos, ninguna carga de datos oficial se ha realizado]

### Variables a relevar

Las variables del instrumento fueron seleccionadas y operacionalizadas a partir de la bibliografía especializada en consumos problemáticos, documentos del Observatorio Argentino de Drogas y materiales de SEDRONAR, con el objetivo de garantizar su pertinencia conceptual y su comparabilidad con datos producidos en contextos similares. Se organizan en seis bloques temáticos:

- **Variables sociodemográficas:** edad, género, nivel educativo, situación laboral, situación habitacional y situación de calle en los últimos doce meses. Estas variables no son meros datos de identificación, sino indicadores de las condiciones estructurales que inciden directamente en la configuración del consumo problemático y en las posibilidades de sostener un proceso de tratamiento (Gómez, 2017).
- **Perfil de consumo:** sustancia principal de consumo, sustancias secundarias, policonsumo, etapa de inicio del consumo, frecuencia de consumo en los últimos treinta días y vía de consumo principal. La frecuencia reciente y la vía de administración permiten estimar la severidad del consumo actual y orientar las estrategias de intervención de manera más ajustada (Gómez, 2017).
- **Trayectoria de consumo y tratamiento:** tratamientos previos por consumo problemático, internaciones previas y cantidad de ingresos previos al dispositivo actual. Este bloque permite evaluar la cronicidad del problema y los patrones de reingreso, datos fundamentales para comprender el perfil de cada usuario (Becoña y Cortés, 2008).
- **Red de apoyo y contexto social:** tipo de convivencia actual y presencia de referente afectivo o red de apoyo. La densidad y calidad de la red vincular constituye uno de los factores de protección más consistentemente documentados en la literatura, y su registro resulta especialmente pertinente en dispositivos comunitarios cuyo abordaje apunta al fortalecimiento de los lazos sociales (Gómez, 2017).
- **Situaciones asociadas:** situación judicial actual y antecedentes de privación de libertad. Estas variables capturan la intersección entre el consumo problemático y el sistema penal, dimensión que caracteriza a una parte relevante de la población que asiste a dispositivos territoriales.
- **Vinculación con el dispositivo:** tiempo de asistencia y tipo de participación. Permiten caracterizar el modo y la intensidad del vínculo institucional de cada usuario.

Todas las variables utilizan categorías cerradas y precodificadas, lo que favorece la estandarización de los registros, reduce los errores de carga y habilita la comparación de información entre distintos dispositivos.

Identificación de Registro		Observaciones
Fecha de relevamiento	8/6/2026	
ID de usuario	10	
Nombre		
Apellido		
Dispositivo		
<b>Variables Sociodemográficas</b>		
Fecha de nacimiento		
Género		
Nivel educativo		
Situación laboral		
<b>Perfil de consumo</b>		
Sustancia principal de consumo		
Sustancias secundarias		
Etapas de inicio de consumo		
Frecuencia de consumo (últimos 30 días)		
Vía de consumo principal		
<b>Traectoria de consumo y</b>		
Tratamientos previos por consumo		
Internaciones previas por		
Ingresos previos al dispositivo actual		
<b>Red de apoyo y contexto social</b>		
Convivencia actual		
Presencia de referente afectivo o red de apoyo		
<b>Situaciones asociadas</b>		
Situación judicial actual		
Antecedentes de privación de libertad		
<b>Vinculación con el dispositivo</b>		
Tiempo de asistencia al		
Tipo de participación en el		

Registrar usuario

**¡Bienvenido/a a la ficha de registro digital!**  
 Esta herramienta corresponde a la versión digital de la ficha institucional imprimible y está destinada a la carga de datos de nuevos usuarios/as.  
 Una vez completados los campos solicitados, solo es necesario presionar el botón "Registrar usuario" para que la información se registre automáticamente en la base de datos institucional.

[¡Click aquí para descargar el imprimible!](#)



[Formulario digital], a la derecha se observa el hipervínculo a la descarga de su versión imprimible]

	Identificación de registro			Variables Sociodemográficas									
	Fecha	ID	Dispositivo	Nombre	Apellido	Fecha Nacimiento	Edad	Género	Nivel Educativo	Situación Laboral	Situación Habitacional	Situación Cal	Sustancia Principal de Consumo
Menú de inicio	25/05/2026	1	Hogar de Cristo	Usuar. Pruet	Apellido prue	22/1997	29	Femenino	Secundario completo	Desocupado	Alterna entre domicilio	Sí	Cannabis
Base Institucional	23/05/2026	2	Hogar de Cristo	Usuar. Pruet	Apellido prue	14/2000	26	Femenino	Secundario completo	Empleo formal	Vivienda precaria	Sí	Cannabis
Datos	24/05/2026	3	Hogar de Cristo	Usuar. Pruet	Apellido prue	20/71998	27	Femenino	Primario completo	Desocupado	Vivienda estable	Sí	Cannabis
Formulario de carga	25/05/2026	4	Hogar de Cristo	Usuar. Pruet	Apellido prue	12/52000	26	Masculino	Primario completo	Empleo informal	Vivienda precaria	No	No
Guía de uso	25/05/2026	5	Hogar de Cristo	Usuar. Pruet	Apellido prue	15/82000	25	Femenino	Sin escolaridad	Trabajo ocasional / ch	Alterna entre domicilio	No	Cocaína
Seguimiento de casos	25/05/2026	6	Hogar de Cristo	Usuar. Pruet	Apellido prue	12/32000	26	Masculino	Primario incompleto	Empleo informal	Alterna entre domicilio	No	Paco
	26/05/2026	7	Hogar de Cristo	Usuar. Pruet	Apellido prue	26/42006	20	Masculino	Primario completo	Desocupado	Vivienda precaria	Sí	Tabaco
	01/06/2026	8	Hogar de Cristo	Usuar. Pruet	Apellido prue	17/1999	26	Masculino	Secundario incompleto	Desocupado	Vivienda precaria	No	Cocaína
	30/05/2026	9	Hogar de Cristo	Usuar. Pruet	Apellido prue	12/81996	29	Femenino	Primario completo	Empleo informal	Vivienda precaria	No	Tabaco

[Base institucional, con carga de datos ilustrativos]

### Funciones automatizadas y transferencia de datos

El sistema incorpora automatizaciones desarrolladas mediante macros de Visual Basic para Aplicaciones (VBA) que optimizan el flujo de trabajo y reducen la intervención manual del operador. Al completar un registro en la base institucional, una macro transfiere automáticamente los datos correspondientes a la base de investigación, eliminando de forma simultánea los campos identificatorios y asignando únicamente el número de ID al registro. Este proceso garantiza la disociación entre datos personales y datos de investigación sin requerir ninguna acción adicional por parte del usuario.

Adicionalmente, el módulo de acceso a datos genera de forma automática gráficos e indicadores básicos a partir de tablas dinámicas vinculadas a la base, que se actualizan en tiempo real con cada nuevo ingreso. Los indicadores incluyen distribución por género, situación laboral y habitacional, sustancias más frecuentes, frecuencia de consumo, policonsumo, tratamientos

previos, situación judicial y tipo de participación en el dispositivo, todos ellos cruzados por género para facilitar la lectura diferenciada de los perfiles.

¡Bienvenido/a al área de investigación! Aquí encontrarás las tablas dinámicas que alimentan automáticamente todos los gráficos del menú de inicio. Estas tablas se nutren de la información cargada en la Base Institucional — cada vez que se registra un nuevo usuario o se actualiza un dato, los indicadores del menú de inicio se actualizan con ellos.

En caso de que los datos del menú de inicio no se vean actualizados, no es un error — simplemente las tablas dinámicas necesitan actualizarse manualmente. Para hacerlo, hace clic en la pestaña "Datos" en la barra superior de Excel y luego en "Actualizar todo". En pocos segundos todas las tablas dinámicas de esta hoja se actualizarán junto con sus gráficos correspondientes.

UHI Actualizad:#####

**Registro general**

Total de		
Etiquetas	Cuenta de ID	Total
Masculin	4	4
Femenin	5	5
<b>Total gr</b>	<b>9</b>	<b>9</b>

**Usuarios por dispositivo**

Etiquetas		
Cuentas	de ID	Total
Cables	2	2
Hogar de Cristo	5	5
Suma de Volur	2	2
<b>Total genera</b>	<b>9</b>	<b>9</b>

**Evolución de ingresos por mes**

Cuenta de			
Etiquetas	Femenino	Masculino	Total general
may	5	3	8
jun	5	4	9
<b>Total gen</b>	<b>5</b>	<b>4</b>	<b>9</b>

**Caldas auxiliares**

Fecha/Corte		
Total ingresos	Ingresos del	UHI
132,2005	9	#####

**Perfil de consumo**

Policonsumo por género			
Cuenta de ID	Femenino	Masculino	Total general
No	20%	33%	25%
Si	80%	67%	75%
<b>Total general</b>	<b>100%</b>	<b>100%</b>	<b>100%</b>

**Traectoria y tratamiento**

Tratamientos previos			
Cuenta de	Femenino	Masculino	Total general
No	40%	100%	63%
Si	60%	0%	38%
<b>Total gen</b>	<b>100%</b>	<b>100%</b>	<b>100%</b>

**Variables sociodemográficas**

Distribución por género		
Etiquetas	Cuenta	%
Femenino	5	55%
Masculino	4	44%
<b>Total gen</b>	<b>9</b>	<b>100%</b>

**Nivel educativo por género**

Cuenta de			
Etiquetas	Femenino	Masculino	Total general
Primario cor	2	2	4
Primario incompleto	1	1	2
Secundario	2	2	4
<b>Total gen</b>	<b>5</b>	<b>3</b>	<b>8</b>

**Situación laboral por género**

Cuenta de Etiquetas			
Femenino	Masculino	Total general	
Desocupad	40%	33%	38%
Empleo infc	20%	67%	38%
Empleo for	20%	0%	13%
Trabajo no	20%	0%	13%
<b>Total gen</b>	<b>100%</b>	<b>100%</b>	<b>100%</b>

**Frecuencia de consumo**

Cuenta de ID			
Etiquetas de	Femenino	Masculino	Total general
6-15 días	20%	33%	25%
0 días	40%	0%	25%
30 días	20%	0%	13%
15 días	20%	33%	25%
16-29 días	0%	33%	13%
<b>Total general</b>	<b>100%</b>	<b>100%</b>	<b>100%</b>

**Vía de consumo principal**

Cuenta de ID			
Etiquetas de	Femenino	Masculino	Total general
Fumada	10%	67%	25%
Inhalada	100%	33%	75%
<b>Total general</b>	<b>100%</b>	<b>100%</b>	<b>100%</b>

**Red de apoyo y contexto social**

Convivencia actual			
Cuenta de Etiquetas	Femenino	Masculino	Total general
Con familia	0%	67%	25%
Con pareja	40%	33%	38%
Solo	20%	0%	13%
Institucional	20%	0%	13%
Con amigos	20%	0%	13%
<b>Total gen</b>	<b>100%</b>	<b>100%</b>	<b>100%</b>

[Tablas dinámicas, se encuentran en el sector "datos", se nutren de la base de datos]

## Consideraciones finales

La herramienta presentada en este trabajo constituye un desarrollo preliminar orientado a responder una necesidad concreta y persistente en el campo del abordaje comunitario de consumos problemáticos, la ausencia de instrumentos accesibles para la sistematización de información en dispositivos territoriales. Su diseño no parte de una lógica abstracta, sino de las condiciones reales de funcionamiento de estos espacios (equipos pequeños, recursos limitados, heterogeneidad institucional y acceso tecnológico variable) lo que le otorga un carácter situado que se considera central para su viabilidad y pertinencia.

En su estado actual, el instrumento permite relevar de manera organizada y estandarizada un conjunto de variables que capturan la complejidad del consumo problemático desde múltiples dimensiones: sociodemográfica, clínica, vincular, judicial e institucional. La posibilidad de operar en formato papel y digital simultáneamente, de dissociar automáticamente los datos institucionales de los de investigación y de generar indicadores en tiempo real representa un avance metodológico concreto para equipos que, hasta ahora, carecían de herramientas de estas características adaptadas a su realidad operativa.

No obstante, se reconoce que el instrumento se encuentra en una etapa de desarrollo que requiere validación empírica, ajuste de sus propiedades psicométricas y puesta a prueba en distintos contextos institucionales. Su implementación en el marco de la investigación de tesis en curso constituirá una primera instancia de validación en territorio, cuyos resultados permitirán identificar limitaciones, incorporar mejoras y evaluar su potencial de adaptación a otros dispositivos. Se espera que, una vez finalizado ese proceso, la herramienta pueda constituirse como un recurso metodológico de utilidad más amplia para el campo, contribuyendo a la producción de evidencia situada que fortalezca las intervenciones comunitarias en consumos problemáticos.

## Apéndice: Condiciones de uso del instrumento

La herramienta de registro y sistematización descrita en este artículo es de autoría exclusiva de Vazquez Maia, Luz (Facultad Teresa de Ávila, Pontificia Universidad Católica Argentina, sede Paraná). Cualquier uso, referencia o implementación del instrumento debe citarse de acuerdo con el siguiente formato APA 7:

Vazquez Maia, L. (2026). *Sistematización de perfiles de consumo en dispositivos comunitarios: desarrollo preliminar de una herramienta de registro simplificado*. Cuadernos de Psicología y Psicopedagogía. Pontificia Universidad Católica Argentina.

Quienes deseen implementar la herramienta deberán contactar previamente a la autora para informar su uso. Asimismo, se solicita que los datos recolectados mediante el instrumento sean compartidos con la autora de forma anónima y agregada, con el fin de contribuir al mejoramiento y validación progresiva del instrumento en distintos contextos. Cualquier modificación, adaptación o traducción del instrumento deberá ser comunicada y acordada con la autora antes de su implementación.

Para consultas y comunicaciones: maialuzv20@gmail.com

## Referencias bibliográficas

- Arias, S., Marafioti, J., & Sanchez, J. (2024). El armado de redes como condición de posibilidad para un abordaje integral de los consumos problemáticos. *Revista Salud Mental y Comunidad*, (16), 146–155.
- Arzobispado de Paraná. (2018, 22 de febrero). *Hogar de Cristo*. <https://arzparan.org.ar/2018/02/22/hogar-de-cristo/>
- Becoña Iglesias, E., & Cortés Tomás, M. (Coords.). (2008). *Guía clínica de intervención psicológica en adicciones*. Socidrogalcohol.
- Camarotti, A. C., & Kornblit, A. L. (2015). Abordaje integral comunitario de los consumos problemáticos de drogas: construyendo un modelo. *Salud Colectiva*, 11(2), 211–221.
- Gómez, R. A. (Comp.). (2017). *Psicología de las drogodependencias y las adicciones*. Editorial Brujas.
- Observatorio Argentino de Drogas. (2021). *Estudio sobre dispositivos de la Red Federal de SEDRONAR: Experiencias de acompañamiento desde la perspectiva de los y las referentes (2019–2021)*. Secretaría de Políticas Integrales sobre Drogas de la Nación Argentina.
- Observatorio Argentino de Drogas, & Instituto Nacional de Estadística y Censos. (2023). *Encuesta nacional sobre consumos y prácticas de cuidado 2022 (ENCoPraC)*. SEDRONAR/INDEC.
- Secretaría de Políticas Integrales sobre Drogas de la Nación Argentina. (s.f.). *Monitoreo de estadísticas en atención y acompañamiento*. <https://www.argentina.gob.ar/sedronar/observatorio-argentino-de-drogas/monitoreo-de-estadisticas-en-atencion-y-acompanamiento>
- Secretaría de Políticas Integrales sobre Drogas de la Nación Argentina. (2017). *Resolución 150-E/2017: Programa Dispositivos Integrales de Abordaje Territorial (DIAT)*. <https://www.argentina.gob.ar/normativa/nacional/resolución-150-2017-274092/texto>
- Vera, J. J., & Barroso, N. (2020). Abordaje de los consumos problemáticos: Una experiencia de investigación en la acción desde el análisis de las redes sociales. *AWARI*, 1(2), 139–150.