



Observatorio De la Deuda Social Argentina



DEUDAS SOCIALES EN MATERIA DE
DESARROLLO HUMANO E INTEGRACIÓN
CIUDADANA



Instituto Mexicano de Doctrina
Social Cristiana



UCA

PONTIFICA UNIVERSIDAD CATÓLICA
ARGENTINA

































EL PROGRAMA OBSERVATORIO DE LA DEUDA SOCIAL ARGENTINA

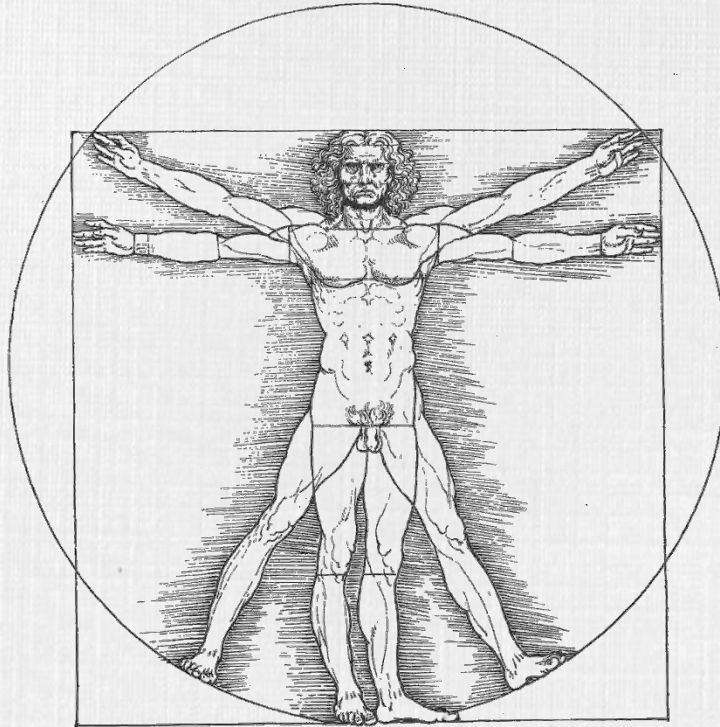

De quien trabaja en el ámbito de
la investigación científica
dependen en gran parte la
renovación de nuestra sociedad y
la construcción de un futuro de
paz mejor para todos.

JUAN PABLO II



ODSA

Observatorio
de la Deuda
Social Argentina

EL PAPEL DE LAS UNIVERSIDADES CATÓLICAS

“En una Universidad Católica, las actividades de investigación incluirán el estudio de los graves problemas contemporáneos, tales como, la dignidad de la vida humana, la promoción de la justicia para todos, la calidad de vida personal y familiar, la protección de la naturaleza, la búsqueda de la paz y de la estabilidad política, una distribución más equitativa de los recursos del mundo y un nuevo ordenamiento económico y político que sirva mejor a la comunidad humana a nivel nacional e internacional ... Si es necesario, la Universidad Católica deberá tener la valentía de expresar verdades incómodas, verdades que no halagan a la opinión pública, pero que son también necesarias para salvaguardar el bien auténtico de la sociedad”. (Ex Corde Ecclesiae 32).

EL OBSERVATORIO DE LA DEUDA SOCIAL

El Observatorio de la Deuda Social Argentina constituye un programa de investigación, extensión y formación de recursos humanos de la Universidad Católica Argentina, cuyo origen se remonta a momentos previos a la crisis de 2001. El programa desarrolla proyectos interdisciplinarios de investigación social, contando para ello con el apoyo de entidades públicas y privadas, nacionales e internacionales.

EL OBSERVATORIO DE LA DEUDA SOCIAL

Su objetivo principal es estudiar, evaluar y monitorear el desarrollo humano y social en la Argentina a partir de parámetros normativos nacionales e internacionales, considerando que el incumplimiento de tales normas constituye una medida de la "Deuda Social". El equipo multidisciplinario cuenta con investigadores y becarios que llevan adelante el estudio de la realidad social medida en términos de logros y déficit de desarrollo humano e integración social.

EL OBSERVATORIO DE LA DEUDA SOCIAL

Estos estudios tienen como finalidad dotar de bases científicas –desde un enfoque humanista-cristiano- al reconocimiento y debate ciudadano de los estados de pobreza, marginalidad, fragilidad social y desigualdad que afectan a la sociedad. Se procura poner en discusión pública las causas estructurales del problema y evaluar la calidad de las políticas que emprende el Estado para su superación, tomando posición por los sectores más vulnerables de la sociedad.

EL OBSERVATORIO DE LA DEUDA SOCIAL

El Programa realiza todos los años una encuesta nacional con indicadores de desarrollo humano e integración social a hogares, poblaciones y niños residentes de áreas urbanas del país. A partir de estos relevamientos, el Observatorio de la Deuda Social dispone de una base de datos con indicadores sociales válidos, fiables y con amplia aplicación y reconocimiento académico y político-institucional. Estos estudios se complementan con encuestas especiales de evaluación de políticas e investigaciones etnográficas y/u observatorios centinelas para los estudios de caso.

EL OBSERVATORIO DE LA DEUDA SOCIAL

La información que se genera permite el desarrollo de una prolífera producción académica que avalan a las actividades de extensión universitaria (la asistencia técnica y/o permanente difusión de información con alto impacto político-institucional). A partir del año 2010, en sintonía con el llamado de la Conferencia Episcopal Argentina a conmemorar el período de los Bicentenarios 2010-2016 erradicando la pobreza, el Programa lanzó una nueva encuesta, la EDSA-Bicentenario, la cual introdujo un mayor nivel de cobertura temática y de representación.

ODSA BICENTENARIO 2010-2016

Las líneas de investigación más importantes que se realizan actualmente en el marco del programa son:

- **Barómetro de la Deuda Social Argentina**
- **Barómetro de la Deuda Social de la Infancia**
- **Barómetro de la Deuda Social hacia las Personas Mayores**
- **Barómetro del Narcotráfico y las Adicciones**
- **Estudios sobre Rostros y Voces de la Pobreza**
- **Estudios sobre Segregación Residencia y Movilidad Social**

PRODUCCIONES DEL PROGRAMA 2004-2016

PROYECTOS



- 4 Proyectos ANCPYT-FONCYT
- 15 Investigaciones Especiales
- 25 Convenios de Asistencia Público-Privada
- 3 Proyectos de Asistencia Internacional

PUBLICACIONES



- 14 Informes del Barómetro de la Deuda Social Argentina
- 10 Informes del Barómetro de la Deuda Social de la Infancia
- 3 Informes sobre Personas Mayores y 3 Informes de Narcotráfico
- 25 Boletines temáticos y 50 documentos de trabajo
- 55 Publicaciones académicas entre libros y artículos con referato

PRESENTACIONES Y NOTAS EN MEDIOS DE COMUNICACIÓN



- 120 Presentaciones institucionales
- 60 exposiciones en Congresos Académicos
- 2.000 Notas o menciones gráficas y TV-radiales (2015)
- 40.000 Visitas a la página web (2015)

UN PROYECTO ÉTICO CON IDENTIDAD HUMANISTA

DOTAR DE VALOR ACADÉMICO, SOCIAL Y ÉTICO A LOS AVANCES ALCANZADOS MATERIA DE DERECHOS HUMANOS, SOCIALES Y AMBIENTALES

Consagran el desarrollo de la vida, la dignidad y la libertad de las personas y de los pueblos. Constituyen una obligación moral, social y política para los Estados y las sociedades del mundo

EXPONER LAS INJUSTICIAS Y RIESGOS QUE GENERAN LA POBREZA, LA MARGINALIDAD Y LA DESIGUALDAD CON EL FIN DE EMPODERAR A LOS RECLAMADORES DE DERECHOS.

UN PROYECTO ACADÉMICO DE EXCELENCIA

FORMAR / CONSOLIDAR UN CENTRO DE INVESTIGACIÓN CIENTÍFICA, EXTENSIÓN Y FORMACIÓN DE RECURSOS HUMANOS DE EXCELENCIA

Enfoque interdisciplinario fundado en las teorías del desarrollo humano y los derechos sociales

Apoyado en un plan de investigación metodológicamente riguroso e innovador que tenga impacto y reconocimiento por parte de la comunidad académica a nivel regional

OFRECER UNA MIRADA COMPRENSIVA Y A LA VEZ ANALÍTICA DE LA CUESTIÓN SOCIAL

UN PROYECTO DE ALTO IMPACTO SOCIO-POLÍTICO



PROMOVER LA TOMA DE CONOCIMIENTO PARA LA TOMA DE CONCIENCIA PARA ACTIVAR PROCESOS DE CAMBIO SOCIAL

Transferencia / impacto en la opinión pública, los actores políticos y sociales, los equipos técnicos de gobierno y la propia Iglesia. Dotar de información académica a la reflexión y el debate ciudadano y la instalación de temas en la agenda.



HACER VISIBLE LAS DEUDAS SOCIALES EN PROCURA DE MOVILIZAR DEBATES, ACCIONES CIUDADANAS Y RESPUESTAS GUBERNAMENTALES

Se deterioró la capacidad de consumo y ahorro en las familias

El 35,7% de los hogares considera que tiene ingresos insuficientes para cubrir su nivel habitual de gastos.

Natalia Muscatelli
nmuscatelli@clarin.com

La percepción que tiene la población en cuanto a su capacidad de consumo y de ahorro, arroja un balance negativo que se ver reforzado por efecto de la inflación que viene en ascenso en los últimos años y que se aceleró este año. Alrededor del 36% de los hogares urbanos tiene la percepción de que sus ingresos totales les resultan insuficientes para satisfacer sus necesidades y patrones habituales de consumo.

Además solamente el 14% del total de los hogares declara tener capacidad de ahorro.

Estos datos, correspondientes al 2015, figuran en el último informe elaborado por el centro de estudios de la Universidad Católica Argentina (UCA) que la semana pasada presentó la sexta edición del Barómetro de la Deuda Social, (2010-2016), llamado "Tiempo de balance: deudas sociales pendientes al final del bicentenario. Necesidad de atender las demandas del desarrollo con mayor equidad e inclusión social".

"El trabajo explica que la sensación de insuficiencia de ingresos y pérdida del poder adquisitivo, es

Encuesta. Ingresos y ahorro en caída

» En porcentaje de hogares.

INSUFICIENCIA DE INGRESOS

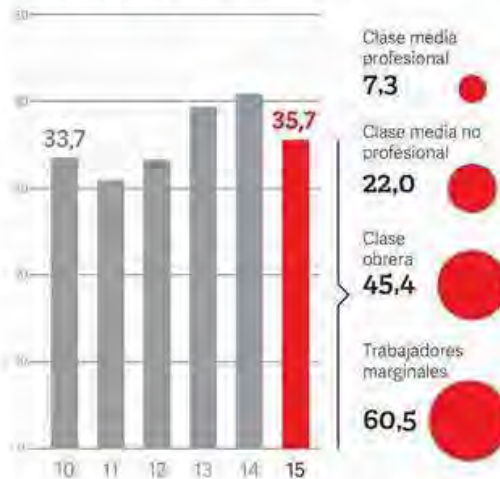

CAPACIDAD DE AHORRO

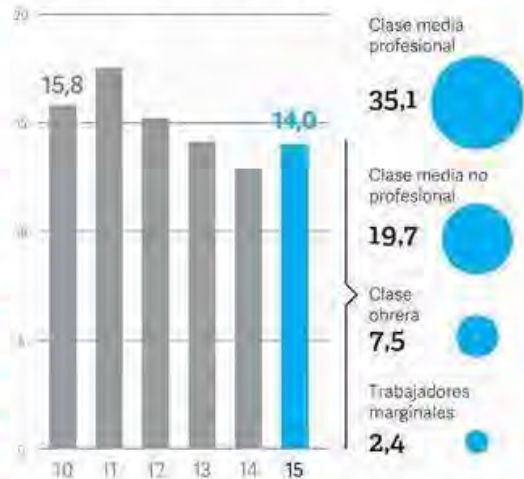

Fuente: BARÓMETRO DE LA DEUDA SOCIAL ARGENTINA/UCA

CLARÍN

14%
Es la proporción de familias que declaró que aún conserva capacidad de ahorro.

en primer lugar, una "autopercepción" de la gente. Sin embargo, "es una vía provechosa para el examen de las condiciones de vida de la población", señala el trabajo.

Además aclara que es necesario tener presente que la sensación de que el ingreso no alcanza es muy diferente según los estratos sociales.

"Cuando una familia pobre manifiesta que su ingreso es insuficiente para pagar sus gastos corrientes, está mostrando que

no puede comprar cosas básicas como los alimentos, el calzado o el alquiler. En cambio, cuando la que declara lo mismo es una familia de estrato medio alto, lo que está queriendo decir es que no puede sostener el nivel de gastos en bienes y servicios como los que desearía tener (como gastos de equipamiento, entre otros)".

Según el informe de la UCA, la insuficiencia de ingresos pasó del 33,7% de los hogares, en 2010 al 35,7% en 2015. "Este indicador de déficit retrocedió entre 2010 y 2011 y se incrementó de manera sostenida hasta el año 2014, exhibiendo un descenso posterior entre los años

2014 y 2015".

Los datos indican porcentajes de insuficiencia de ingresos en los hogares de la clase trabajadora marginal o de nivel socioeconómico muy bajo que ascienden a casi el doble respecto de los valores registrados en el conjunto de los hogares.

"Por su parte, en 2015, el 14% de los hogares declaró haber tenido capacidad de ahorro", añade.

"Tras un fortalecimiento en la capacidad de ahorro en 2011 (17,5%), dicha capacidad se redujo paulatinamente durante el periodo 2011-2014, con un ligero aumento en el último año de la serie analizada", señaló el estudio. ■

Según un informe de la UCA, uno de cada tres argentinos es pobre

Con duras críticas al Gobierno y con proyecciones preocupantes, fue presentado el "Barómetro de la Deuda Social Argentina" elaborado por la UCA

EL CRONISTA

Alrededor de 1,4 millones de personas pasaron a ser pobres entre fines de 2015 y el primer trimestre de este año, con lo que 13 millones de habitantes se encuentran en esa situación, mientras que otras 400 mil personas cayeron en indigencia.

Con duras críticas al Gobierno y con proyecciones preocupantes, fue presentado el "Barómetro de la Deuda Social Argentina" elaborado por la Universidad Católica Argentina (UCA).

De este relevamiento surgió que el índice de indigencia pasó de 5,3% de diciembre al 6,2% de finales del primer trimestre de este año.

En la misma medición, el índice de pobreza creció del 29% al 32,6%, lo que representó que 1.400.000 habitantes hayan caído en la pobreza y de esa manera casi un tercio de la población argentina esté en esa situación.

La escalada inflacionaria, la suba de tarifas y la ineficacia de las medidas de contención social adoptadas por parte del gobierno de Mauricio Macri acrecentaron los índices de pobreza e indigencia.

El informe advirtió que más de dos millones de hogares no cuentan con tarifa social, ni subsidios, pese a que atraviesan un período crítico y son altamente vulnerables.

El crítico documento de la UCA advierte acerca de la existencia de un sector de la población con "mayor riesgo" frente al aumento de precios, el tarifazo en servicios y el proceso recesivo, ya que no se encuentra



El índice creció de 29% al 32,6%, lo que representó que 1.400.000 de habitantes hayan caído en la pobreza

incluido en planes sociales o cuentan con subsidios.

"Esta masa de segmentos de clase media baja o sectores populares constituyen los nuevos pobres que emergen de medidas normalizadoras adoptadas por el actual Gobierno", alerta el resumen elaborado bajo la dirección del sociólogo Agustín Salvia, al frente del Observatorio de Deuda.

Agrega: "Es factible que el Gobierno necesite ganar tiempo para que la economía comience a crecer y para generar confianza en que un futuro distinto es

posible, sin embargo, muy poco se logrará si no hay una distribución socialmente más equitativa de los costos del ajuste".

En el acto de presentación, según la agencia NA, Salvia advirtió que "no resulta suficiente" el crecimiento económico para que la realidad social pueda modificarse.

"La falta de estadísticas oficiales confiables de 2007 en adelante privó al Estado de la posibilidad de buscar soluciones estratégicas. Esto lamentablemente sucedió, pero hay que decir que hubo un giro por la re-

construcción del Indec. Ahora somos escuchados", señaló el especialista.

Según se informó, el relevamiento se elaboró en base a 5700 hogares y en un universo geográfico de 25 aglomerados urbanos con más de 80.000 habitantes, con especial representación del área metropolitana de Buenos Aires.

Tres de cada 10 hogares de los principales centros urbanos reciben "alguna política social de empleo, transferencia de ingresos o son beneficiarios de programas de asistencia alimentaria".

EL CRONISTA
11/08/16

Aseguran que hay en el país 1.400.000 nuevos pobres

Lo señala un documento elaborado por la Universidad Católica Argentina presentado ayer. Del relevamiento surge que el índice de indigencia pasó del 5,3% de diciembre al 6,2% de finales del primer trimestre de este año.

A rededor de 1.400.000 personas pasaron a ser pobres entre fines de 2015 y el primer trimestre de este año, con lo que 13 millones de habitantes se encuentran en esa situación, mientras que otras 400 mil personas cayeron en indigencia.

Con duras críticas al Gobierno y con proyecciones preocupantes, fue presentado el "Barómetro de la Deuda Social Argentina" elaborado por la Universidad Católica Argentina (UCA).

De este relevamiento surgió que el índice de indigencia pasó de 5,3% de diciembre al 6,2% de finales del primer trimestre de este año.

En la misma medición, el índice de pobreza creció del 29% al 32,6%, lo que representó que 1.400.000 habitantes hayan caído en la pobreza y de esa manera casi un tercio de la población argentina esté en esa situación.

La escalada inflacionaria, la suba de tarifas y la ineficacia de las medidas de contención social adoptadas por parte del Gobierno de Mauricio Macri acrecentaron los alarmantes índices de pobreza e indigencia. El informe advirtió que más de dos millones de hogares no cuentan con tarifa social, ni subsidios, pese a que atraviesan un periodo crítico y son altamente vulnerables. El crítico documento de la UCA advierte acerca de la existencia de un



Según el informe, ya hay 13 millones de pobres en el país.

sector de la población con "mayor riesgo" frente el aumento de precios, el tarifazo en servicios y el proceso recesivo, ya que no se encuentra incluido en planes sociales o cuentan con subsidios.

"Esta masa de segmentos de clase media baja o sectores populares constituyen los nuevos pobres que emergen de medidas normalizadoras adoptadas por el actual gobierno", alerta el resumen elaborado bajo la dirección del sociólogo Agustín Salvia, al frente del Observatorio de Deuda,

Agrega: "Es factible que el Gobierno necesite ganar tiempo para que la economía comience a crecer y para generar confianza en que un futuro distinto es posible, sin embargo, muy poco se logrará si no hay una distribu-

ción socialmente más equitativa de los costos del ajuste".

En el acto de presentación, Salvia advirtió que "no resulta suficiente" el crecimiento económico para que la realidad social pueda modificarse.

"La falta de estadísticas oficiales confiables de 2007 en adelante privó al Estado de la posibilidad de buscar soluciones estratégicas. Esto lamentablemente sucedió, pero hay que decir que hubo un giro por la reconstrucción del INDEC. Ahora somos escuchados", señaló el especialista.

Según se informó, el relevamiento se elaboró en base a 5.700 hogares y en un universo geográfico de 25 aglomerados urbanos con más de 80.000 habitantes, con especial representación del área metropolitana de Buenos Aires.

DIARIO POPULAR
12/08/16

Macri es presid 1,4 millones y u dice para marz un aumento de en 13 millones pobres en todo mismo inform 350 mil person indigencia. La estos datos la l Observatorio. conferencia d mos pensado d

me: o", sin ón los. sti-

bor amargo que le dejó a Macri su tan anhelada visita a El Vaticano se suma a ciertos desaires de la Iglesia hacia el Gobierno, y circula como razón posible respecto de la naturaleza y respecto del tiempo elegido de publicación del informe. Aunque la diplomacia vaticana lo niegue. Y aunque en el Gobierno no se resignen (explícitamente, por lo menos) a ver en esas causas el origen de esos gestos.

MARCO TEÓRICO EPISTEMOLÓGICO DEL ESTUDIO DE LA DEUDA SOCIAL

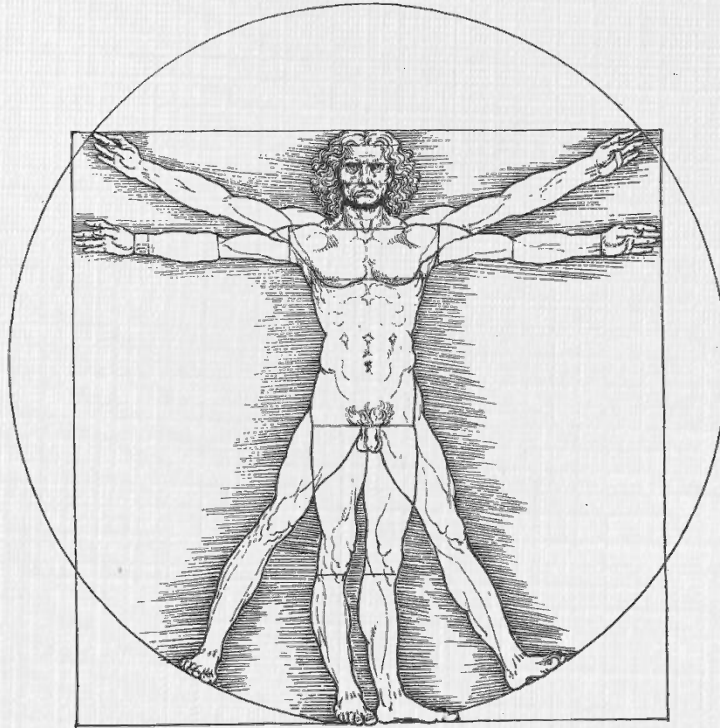

ODSA

Observatorio
de la Deuda
Social Argentina

DESARROLLO HUMANO E INTEGRACIÓN SOCIAL: CONCEPTO INTEGRAL DEL HOMBRE

- El Papa Paulo VI nos dice en *Populorum Progressio* (6) (1967) (en la Primera Parte del documento, cuyo título es, precisamente, “Por un desarrollo integral del hombre”): “Verse libres de la miseria, hallar con más seguridad la propia subsistencia, la salud, una ocupación estable; participar todavía más en las responsabilidades, fuera de toda opresión y al abrigo de situaciones que ofenden su dignidad de hombre; ser más instruidos; en una palabra, hacer, conocer y tener más para ser más: tal es la aspiración de los hombres de hoy, mientras que un gran número de ellos se ven condenados a vivir en condiciones que hacen ilusorio ese legítimo deseo.”

DEUDAS SOCIALES EN DESARROLLO HUMANO E INTEGRACIÓN SOCIAL: CONCEPTO NORMATIVO

- Las normas consagradas por diversos instrumentos internacionales y las propias constituciones nacionales constituyen acuerdos civilizatorios a partir de los cuales se hacen exigibles los derechos de las personas, las familias y los pueblos a participar del desarrollo económico y social, libres de pobreza, discriminación, injusticia, desigualdad, y la protección del medio ambiente como bien colectivo.

DEFINICIÓN DE DEUDAS SOCIALES

PRIVACIONES INJUSTAS QUE AFECTAN CAPACIDADES Y NECESIDADES ESENCIALES PARA EL DESARROLLO HUMANO AUTÓNOMO, LA COHESIÓN SOCIAL Y LA INTEGRACIÓN CIUDADANA.

IMPLICA LA VIOLACIÓN DE DERECHOS CONSAGRADOS POR DIVERSOS INSTRUMENTOS INTERNACIONALES DE DERECHOS HUMANOS Y POR LAS CONSTITUCIONES NACIONALES .

DERECHOS SOCIALES CONSTITUTIVOS DEL DESARROLLO SOCIAL

A LA VIDA Y A LA INTEGRIDAD FÍSICA

Declaración Universal de los Derechos Humanos, art. 3;
Pacto Internacional de Derechos Civiles y Políticos, art. 6.

A UNA ALIMENTACIÓN ADECUADA

Declaración Universal de los Derechos Humanos, art. 25;
Pacto Internacional de Derechos Económicos, Sociales y Culturales, art. 11.

AL CUIDADO Y DESARROLLO DE LA SALUD

Declaración Universal de los Derechos Humanos, art. 25;
Pacto Internacional de Derechos Económicos, Sociales y Culturales, art. 12.

A EDUCACIÓN Y A FORMACIÓN PROFESIONAL

Declaración Universal de los Derechos Económicos, Sociales y Culturales, art. 26; Pacto Internacional de Derechos Civiles y Políticos, art. 13 y 14

A UN HÁBITAT SEGURO Y UNA VIVIENDA DIGNA

Pacto Internacional de Derechos Económicos, Sociales y Culturales, art. 11; Convención sobre los Derechos del Niño art. 27

A UN NIVEL DE VIDA DIGNO (ESTÁNDAR MÍNIMO SOCIALMENTE VALORADO)

Declaración Universal de Derechos Humanos, art. 25

A UN TRABAJO DECENTE, SOCIALMENTE ÚTIL, Y PROTECCIÓN SOCIAL Y LABORAL

Declaración Universal de Derechos Humanos, art. 23, Pacto Internacional de Derechos Económicos, Sociales y Culturales, art. 6,7,8 y 9

AL RECONOCIMIENTO COMO PERSONA ANTE LA LEY Y A ACCEDER A DOCUMENTACIÓN DE IDENTIDAD

Declaración Universal de Derechos Humanos, art. 6, Pacto Internacional de Derechos Civiles y Políticos, art. 16 y 24

A PERTENECER Y PARTICIPAR EN LA VIDA SOCIAL Y CULTURAL DE UNA COMUNIDAD

Declaración Universal de Derechos Humanos, art. 22, Pacto Internacional de Derechos Económicos, Sociales y Culturales, art. 15

A PARTICIPAR DE MANERA LIBRE Y ACTIVA EN LA VIDA POLÍTICA

Declaración Universal de Derechos Humanos, art. 21

DERECHO A LA JUSTICIA Y A LA PROTECCIÓN LEGAL

Declaración Universal de Derechos Humanos, art. 10 y 11, Pacto Internacional de Derechos Civiles y Políticos, art. 14 y 25

DEUDAS SOCIALES EN DESARROLLO HUMANO E INTEGRACIÓN SOCIAL. FUNDAMENTOS EN LA DOCTRINA SOCIAL DE LA IGLESIA

LA INVESTIGACIÓN INSTITUCIONAL Y LA INTEGRACIÓN DEL SABER EN LA UNIVERSIDAD CATÓLICA ARGENTINA, IIS-UCA, 2002.

<http://www.uca.edu.ar/uca/common/grupo32/files/inv-inst-uca.pdf>

INVESTIGACIÓN, INTEGRACIÓN DEL SABER E INTERDISCIPLINARIEDAD (1ra. PARTE), IIS-UCA, 2002.

<http://www.uca.edu.ar/uca/common/grupo32/files/consonancias-2002-12.pdf>

INVESTIGACIÓN, INTEGRACIÓN DEL SABER E INTERDISCIPLINARIEDAD (2ra. PARTE), IIS-UCA, 2003.

<http://www.uca.edu.ar/uca/common/grupo32/files/consonancias-2003-03.pdf>

LA CRISIS SOCIAL EN LA ARGENTINA: UNA EXPERIENCIA DE INVESTIGACIÓN INTERDISCIPLINAR, IIS-UCA, 2005.

<http://www.uca.edu.ar/uca/common/grupo32/files/2005-06.pdf>

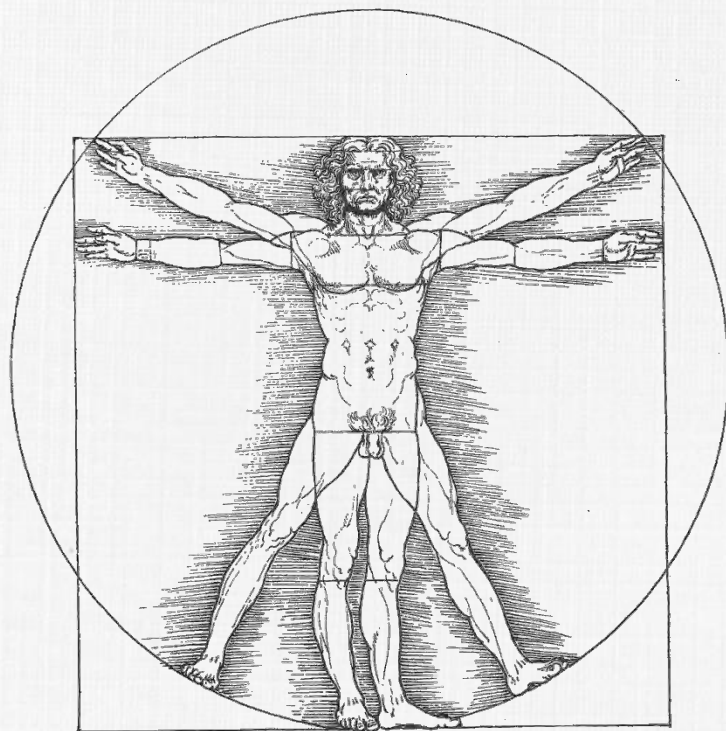

ESTRATEGIA DE INVESTIGACIÓN



Observatorio
de la Deuda
Social Argentina

FUENTES DE DATOS UTILIZADAS POR ODSA



- EDSA: LA ENCUESTA GENERADA POR EL OBSERVATORIO DE LA DEUDA SOCIAL ARGENTINA
- ENCUESTAS NACIONALES / REGIONALES OFICIALES
- CENSOS NACIONALES / REGISTROS U OTRAS FUENTES SECUNDARIAS
- ENCUESTAS ESPECIALES / EVALUATIVAS
- ESTUDIOS ETNOGRÁFICOS Y OBSERVATORIOS CENTINELAS.

FICHA TÉCNICA DE EDSA

EDSA **2010-2016** **BICENTENARIO**



- La Encuesta de la Deuda Social Argentina del Bicentenario 2010-2016 surge de un diseño muestral probabilístico de tipo polietápico estratificado y con selección sistemática de viviendas, hogares y población en cada punto muestra (5712 hogares). Se complementa con un módulo de infancia que se aplica para todas los miembros del hogar menores de 18.
- El universo geográfico del estudio abarca a una serie de grandes y medianos aglomerados urbanos: Área Metropolitana del Gran Buenos Aires Córdoba Rosario Mendoza, Salta, Neuquén: Plottier - Cipoletti, Mar Del Plata, Salta, Tucumán y Tafi Viejo Paraná Resistencia, San Juan, Zárate, La Rioja, Goya, san Rafael, Comodoro Rivadavia, Ushuaia y Río Grande.

DIMENSIONES E INDICADORES DE ESTUDIO



INTEGRACIÓN HUMANA Y SOCIAL

- Integración social y participación ciudadana
- Recursos, capacidades y oportunidades psicosociales



CONDICIONES MATERIALES DE VIDA

- Trabajo, autonomía y seguridad social
- Hábitat, salud y capacidad de subsistencia

DIMENSIONES E INDICADORES DE ESTUDIO



CAPACIDADES DE SUBSISTENCIA ECONÓMICA

- SEGURIDAD ALIMENTARIA Y NECESIDADES BÁSICAS SATISFECHAS
- INGRESOS MONETARIOS Y CAPACIDAD DE SUBSISTENCIA
- CAPACIDADES DE CONSUMO Y AHORRO
- ACCESO A SISTEMAS DE PROTECCIÓN SOCIAL



CONDICIONES DE VIDA EN UN HÁBITAT SOCIAL

- VIVIENDA DIGNA Y SEGURA
- ACCESO A SERVICIOS DE RED (AGUA, SANEAMIENTO, ETC.)
- INFRAESTRUCTURA BÁSICA (CAMINOS, TRANSPORTES, ETC.)
- HÁBITAT SEGURO Y SALUDABLE
- INFORMACIÓN Y SEGURIDAD CIUDADANA



SATISFACTORES LABORALES Y DE PROTECCIÓN

- PARTICIPACIÓN EN EL MERCADO DE TRABAJO
- CALIDAD DEL EMPLEO Y RIESGO DE DESEMPLEO
- PARTICIPACIÓN EN EL SISTEMA DE PROTECCIÓN SOCIAL
- INGRESOS PROVENIENTES DEL TRABAJO

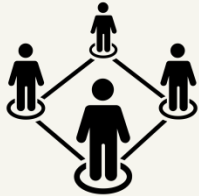

SALUD, RECURSOS PSICOLÓGICOS Y VIDA SOCIAL

- ESTADO, ATENCIÓN Y HÁBITOS QUE DETERIORAN LA SALUD
- RECURSOS PSICOLÓGICOS PARA EL BIENESTAR SUBJETIVO
- CAPACIDADES SOCIALES DE AGENCIA / REDES SOCIALES



CULTURA DEMOCRÁTICA Y VIDA CIUDADANA / POBLACIÓN

- CONFORMIDAD Y ATRIBUTOS DE LA DEMOCRACIA
- CONFIANZA EN LAS INSTITUCIONES CIUDADANAS
- PARTICIPACIÓN SOCIO-POLÍTICA-CULTURAL CIUDADANA
- SEGURIDAD CIUDADANA E INTEGRIDAD CORPORAL

POBREZA EN EL DESARROLLO HUMANO EN EL ESPACIO DE LAS CONDICIONES MATERIALES DE VIDA

DIMENSIONES DE DERECHOS SOCIALES



ALIMENTACIÓN SEGURA

Acceso por parte del hogar a una alimentación suficiente y adecuada que evite el hambre entre sus miembros



PROTECCIÓN DE LA SALUD

Acceso a una dotación de recursos públicos o privados suficientes para hacer frente a situaciones de riesgo respecto a la salud



ACCESO A SERVICIOS BÁSICOS

Acceso a servicios básicos en materia de saneamiento y calidad de vida (no incluye información)



VIVIENDA DIGNA

Acceso a una vivienda segura en condiciones y espacio adecuados para el refugio, el descanso y la convivencia



ACCESOS EDUCATIVOS

Acceso a credenciales otorgadas por instituciones educativas formales según ciclo de vida / cohorte etaria de la población



EMPLEO Y SEGURIDAD SOCIAL

Acceso a un empleo decente y/o a un sistema de seguridad social no asistencial que provea de protección integral

Carencias en derechos sociales y económicos En porcentaje de hogares y totales de población urbana

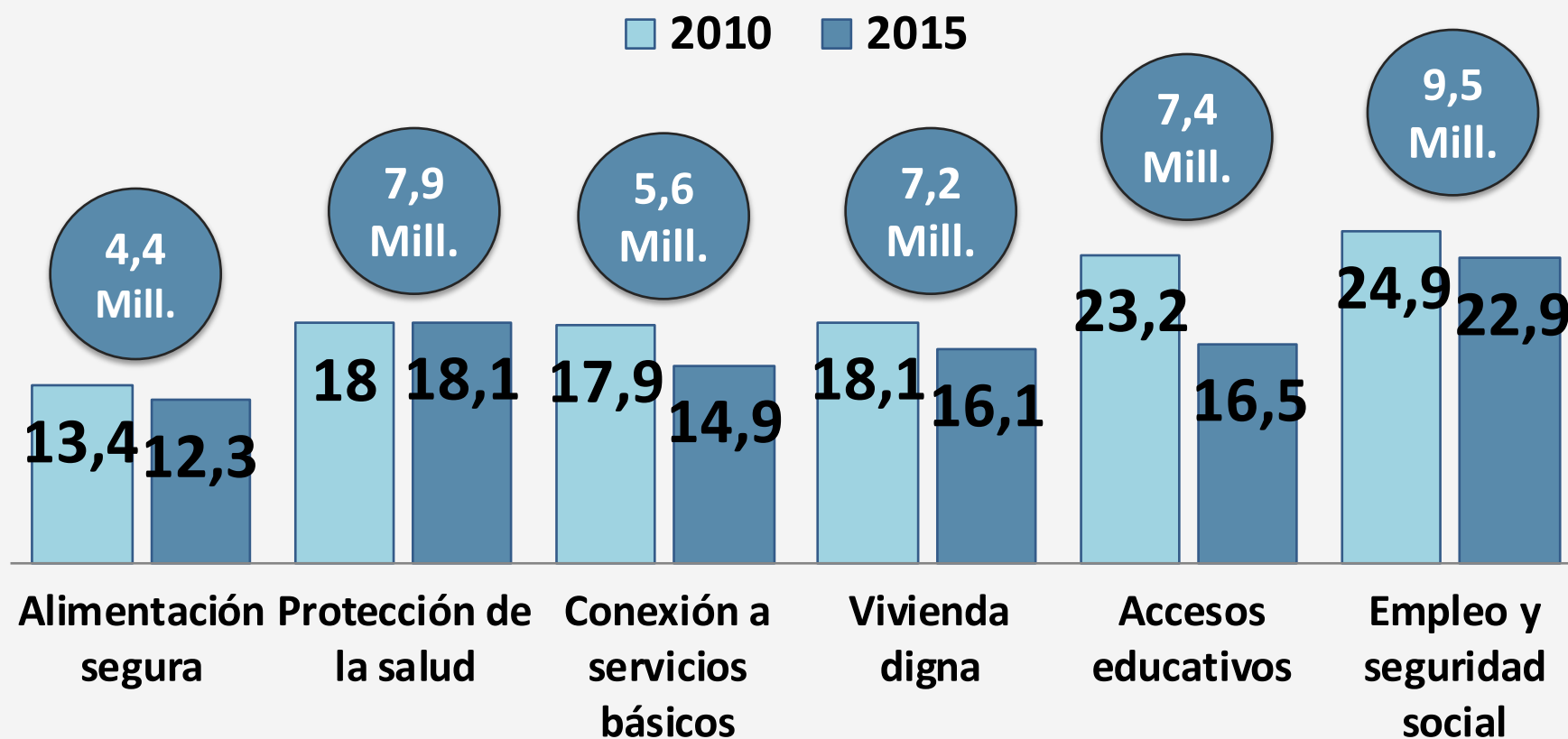

Umbrales de pobreza por dimensiones de derechos En porcentaje de hogares y total de población

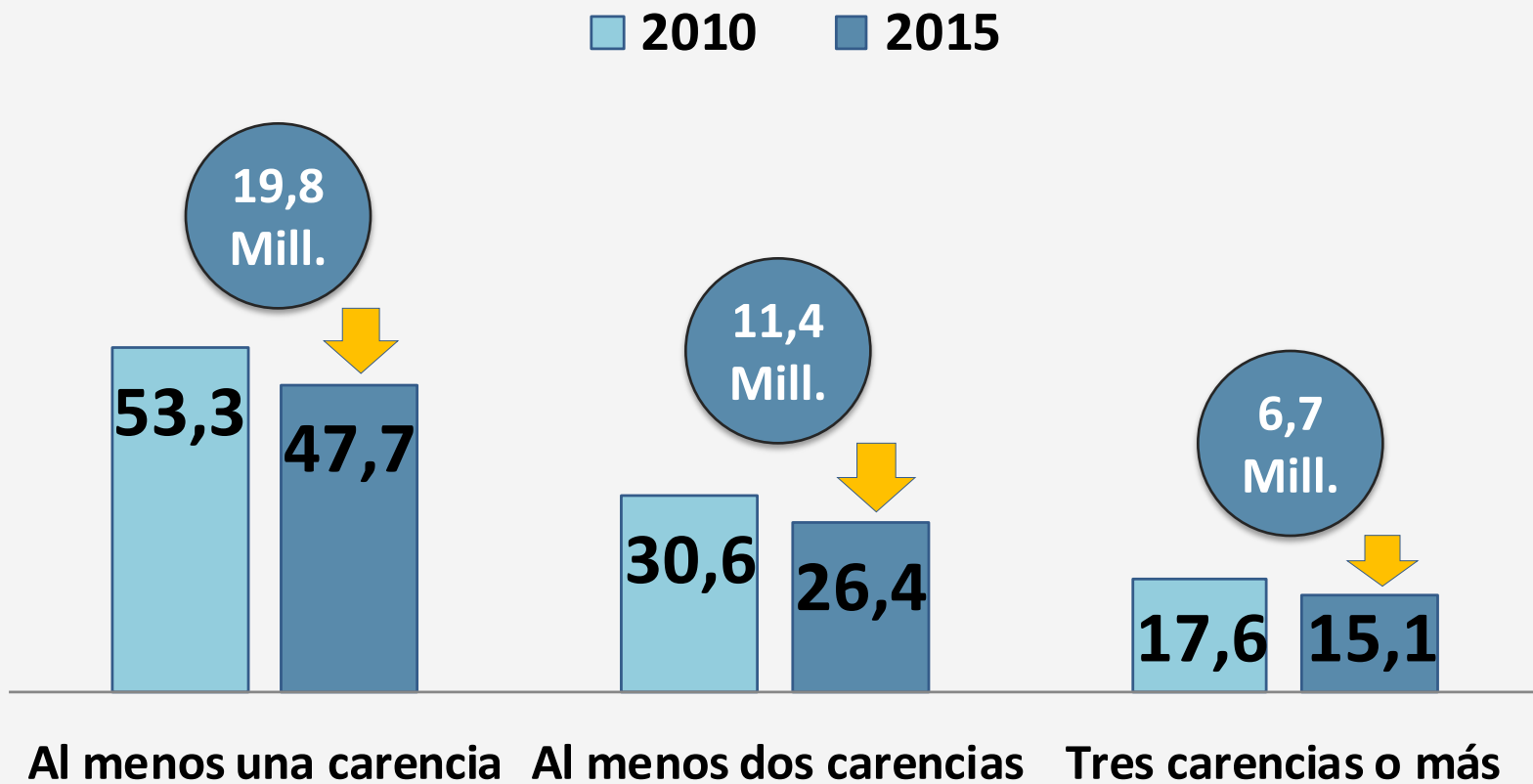

SIN ACCESO A SEGURIDAD ALIMENTARIA SEGÚN NIVEL SOCIOECONÓMICO

Porcentaje de Hogares Urbanos. 2010-2015

	2010	2011	2012	2013	2014	2015	Var pp. 2015-10	
Medio alto	1,3	1,2	1,1	1,0	0,9	1,2	-0,1	-
Medio bajo	6,3	5,3	3,9	4,1	4,2	4,5	-1,8	**
Bajo	15,2	13,7	13,9	13,7	15,8	12,6	-2,6	*
Muy bajo	30,7	24,8	27,5	31,5	32,7	31,0	3,7	-

SIN ACCESO A EMPLEO DECENTE Y SEGURIDAD SOCIAL SEGÚN NIVEL SOCIOECONÓMICO

Porcentaje de Hogares Urbanos. 2010-2015

	2010	2011	2012	2013	2014	2015	Var pp. 2015-10	
Medio alto	9,5	7,0	5,6	6,5	3,4	5,0	-4,5	***
Medio bajo	17,9	16,6	17,9	14,4	13,9	13,9	-4,1	***
Bajo	31,0	35,9	33,5	34,7	33,4	32,9	1,9	-
Muy bajo	41,1	41,8	39,7	41,9	42,6	39,6	-1,5	-

POBREZA MULTIDIMENSIONAL (CONEVAL)

Porcentaje de Población Urbana. 2010-2015

	2010	2011	2012	2013	2014	2015	Var pp. 15-10
EN SITUACIÓN DE POBREZA MULTIDIMENSIONAL	26,3	22,7	23,9	24,2	26,0	25,6	-0,6 -
Pobreza extrema	6,4	5,9	5,7	5,4	6,4	5,3	-1,0 ***
Pobreza no extrema	19,9	16,8	18,2	18,8	19,7	20,3	0,4 -
VULNERABILIDAD POR CARENCIAS SOCIALES	33,9	35,8	34,9	33,3	29,9	28,2	-5,7 ***
VULNERABILIDAD POR INGRESOS	1,9	1,9	2,3	3,2	2,7	3,4	1,4 ***
SIN POBREZA NI VULNERABILIDAD	37,9	39,5	39,0	39,3	41,4	42,8	4,9 ***

UN DIAGNÓSTICO ESTRUCTURAL...

- A pesar de las mejoras sociales todavía persiste una población “descartable” que sufre múltiples condiciones de exclusión estructural.
- La reproducción de un modelo de crecimiento concentrado y no integrado impide un reflujo significativo de las desigualdades económicas y sociales.
- La situación relativamente más favorable del país en materia demográfica, económica y comercial crea ficciones de bienestar pero no resuelve heterogeneidades estructurales.
- Los meros equilibrios macroeconómicos, la asistencia pública y la apertura comercial , no son suficientes para cambiar un modelo fragmentado de desarrollo socio-económico y de reproducción social.
- Se requiere una profunda renovación de las estructuras estatales, los acuerdos políticos-institucionales y los compromisos fiscales.



HACIA UNA RED DE OBSERVATORIOS SOCIALES DE UNIVERSIDADES CATÓLICAS DE AMÉRICA LATINA Y EL CARIBE



Observatorio
de la Deuda
Social Argentina



ODSA

Observatorio
de la Deuda
Social Argentina



UCA

MUCHAS GRACIAS

www.uca.edu.ar/observatorio



observatorio_deudasocial@uca.edu.ar