

PROGRAMA DEL OBSERVATORIO DE LA DEUDA SOCIAL ARGENTINA

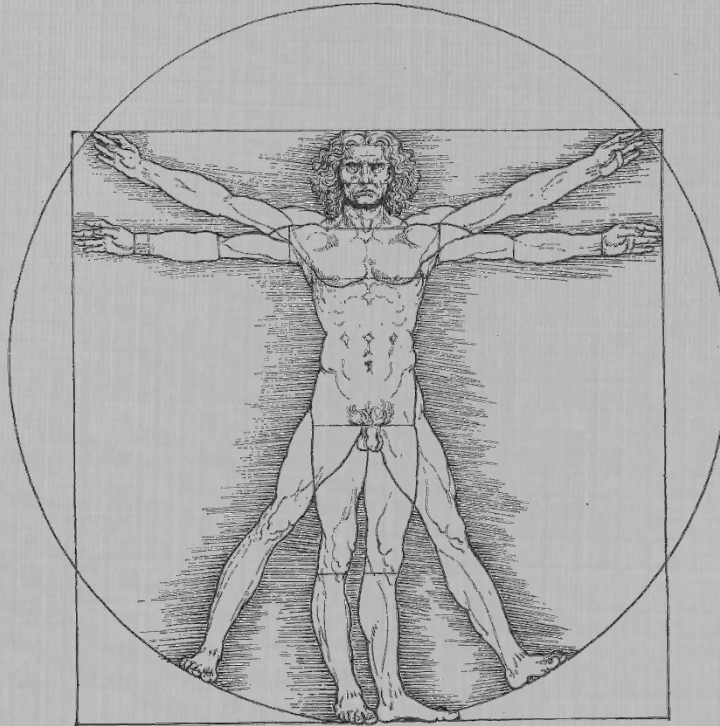

**CICLO: “CLAVES PARA ENTENDER
LA CONSTRUCCIÓN DE PAZ EN
PERSPECTIVA LATINOAMERICANA”**

IMDOSOC, MÉXICO 7/05/2022

**DAR CONOCIMIENTO PARA
LA TOMA DE CONCIENCIA Y
LA PUESTA EN ACCION**



UCA

ODSA

Observatorio
de la Deuda
Social Argentina

- **El Observatorio de la Deuda Social Argentina constituye un programa de investigación, extensión y formación de recursos humanos de la Universidad Católica Argentina, cuyo origen se remonta a momentos previos a la crisis de 2001: “La gran deuda de los argentinos es la Deuda Interna” (CEA, 2000). El programa se formalizó como un Observatorio de Investigación Social en 2003-2004, y continúa hasta la fecha.**

EL PAPEL DE LAS UNIVERSIDADES CATÓLICAS

“En una Universidad Católica, las actividades de investigación incluirán el estudio de los graves problemas contemporáneos, tales como, la dignidad de la vida humana, la promoción de la justicia para todos, la calidad de vida personal y familiar, la protección de la naturaleza, la búsqueda de la paz y de la estabilidad política, una distribución más equitativa de los recursos del mundo y un nuevo ordenamiento económico y político que sirva mejor a la comunidad humana a nivel nacional e internacional ... Si es necesario, la Universidad Católica deberá tener la valentía de expresar verdades incómodas, verdades que no halagan a la opinión pública, pero que son también necesarias para salvaguardar el bien auténtico de la sociedad”. (JUAN PABLO II, Ex Corde Ecclesiae 32).



DESARROLLO HUMANO E INTEGRACIÓN SOCIAL: CONCEPTO INTEGRAL DEL HOMBRE

- En Populorum Progressio n.6, (que corresponde a la Primera Parte del documento, cuyo título es, “Por un desarrollo integral del hombre”), Paulo VI dice (1967):
- **“Verse libres de la miseria, hallar con más seguridad la propia subsistencia, la salud, una ocupación estable; participar todavía más en las responsabilidades, fuera de toda opresión y al abrigo de situaciones que ofenden su dignidad de hombre; ser más instruidos; en una palabra, hacer, conocer y tener más para ser más: tal es la aspiración de los hombres de hoy, mientras que un gran número de ellos se ven condenados a vivir en condiciones que hacen ilusorio ese legítimo deseo.”**

- **El objetivo principal del ODSA es estudiar, evaluar y monitorear el desarrollo humano y social en la sociedad argentina a partir de parámetros normativos nacionales e internacionales, considerando que el incumplimiento de tales normas constituye una "Deuda Social".**
- **El equipo multidisciplinario cuenta con investigadores y becarios que llevan adelante el estudio de la realidad social medida en términos de logros y déficit de desarrollo humano e integración social.**

- **Estos estudios tienen como finalidad dotar de bases científicas al reconocimiento y debate ciudadano de los estados de pobreza, marginalidad, fragilidad social y desigualdad que afectan a la sociedad.**
- **Se procura poner en discusión pública las causas estructurales del problema y evaluar la calidad de las políticas que emprende el Estado para su superación, tomando posición por los sectores más vulnerables de la sociedad.**

DEUDAS SOCIALES

-  **PRIVACIONES INJUSTAS QUE AFECTAN EL PLENO EJERCICIO DE LAS CAPACIDADES DE DESARROLLO HUMANO Y DE INTEGRACIÓN SOCIAL**
-  **INJUSTAS EN TANTO IMPLICAN UNA VIOLACIÓN A DERECHOS FIJADOS POR NORMAS NACIONALES E INTERNACIONALES**

- **Las normas consagradas por diversos instrumentos internacionales y las propias constituciones nacionales constituyen acuerdos civilizatorios a partir de los cuales se hacen exigibles los derechos de las personas, las familias y los pueblos a participar del desarrollo económico y social, libres de pobreza, discriminación, injusticia, desigualdad, y la protección del medio ambiente como bien colectivo.**

LOS DERECHOS COMO PARÁMETRO PARA MEDIR DEL DESARROLLO HUMANO Y SOCIAL

A LA VIDA Y A LA INTEGRIDAD FÍSICA

Declaración Universal de los Derechos Humanos, art. 3;
Pacto Internacional de Derechos Civiles y Políticos, art. 6.

A UNA ALIMENTACIÓN ADECUADA

Declaración Universal de los Derechos Humanos, art. 25;
Pacto Internacional de Derechos Económicos, Sociales y Culturales, art. 11.

AL CUIDADO Y DESARROLLO DE LA SALUD

Declaración Universal de los Derechos Humanos, art. 25;
Pacto Internacional de Derechos Económicos, Sociales y Culturales, art. 12.

A EDUCACIÓN Y A FORMACIÓN PROFESIONAL

Declaración Universal de los Derechos Económicos, Sociales y Culturales, art. 26; Pacto Internacional de Derechos Civiles y Políticos, art. 13 y 14

A UN HÁBITAT SEGURO Y UNA VIVIENDA DIGNA

Pacto Internacional de Derechos Económicos, Sociales y Culturales, art. 11; Convención sobre los Derechos del Niño art. 27

A UN NIVEL DE VIDA DIGNO (ESTÁNDAR MÍNIMO SOCIALMENTE VALORADO)

Declaración Universal de Derechos Humanos, art. 25

A UN TRABAJO DECENTE, SOCIALMENTE ÚTIL, Y PROTECCIÓN SOCIAL Y LABORAL

Declaración Universal de Derechos Humanos, art. 23,
Pacto Internacional de Derechos Económicos, Sociales y Culturales, art. 6,7,8 y 9

AL RECONOCIMIENTO COMO PERSONA ANTE LA LEY Y A ACCEDER A DOCUMENTACIÓN DE IDENTIDAD

Declaración Universal de Derechos Humanos, art. 6,
Pacto Internacional de Derechos Civiles y Políticos, art. 16 y 24

A PERTENECER Y PARTICIPAR EN LA VIDA SOCIAL Y CULTURAL DE UNA COMUNIDAD

Declaración Universal de Derechos Humanos, art. 22,
Pacto Internacional de Derechos Económicos, Sociales y Culturales, art. 15

A PARTICIPAR DE MANERA LIBRE Y ACTIVA EN LA VIDA POLÍTICA

Declaración Universal de Derechos Humanos, art. 21

DERECHO A LA JUSTICIA Y A LA PROTECCIÓN LEGAL

Declaración Universal de Derechos Humanos, art. 10 y 11, Pacto Internacional de Derechos Civiles y Políticos, art. 14 y 25

- El Programa realiza todos los años una encuesta nacional con indicadores de desarrollo humano e integración social a hogares, poblaciones y niños residentes de áreas urbanas del país.
- A partir de estos relevamientos, el Observatorio de la Deuda Social dispone de una base de datos con indicadores sociales válidos, fiables y con amplia aplicación y reconocimiento académico y político-institucional.
- Estos estudios se complementan con encuestas especiales de evaluación de políticas e investigaciones etnográficas y/u observatorios centinelas para los estudios de caso.

ALGUNAS DE LAS PUBLICACIONES REALIZADAS

Barómetro de la Deuda Social Argentina



Documentos de Investigación



Barómetro de la Deuda Social de la Infancia



Se deterioró la capacidad de consumo y ahorro en las familias

El 35,7% de los hogares considera que tiene ingresos insuficientes para cubrir su nivel habitual de gastos.

Natalia Muscatelli
nmuscatelli@clarin.com

La percepción que tiene la población en cuanto a su capacidad de consumo y de ahorro, arroja un balance negativo que se ver reforzado por efecto de la inflación que viene en ascenso en los últimos años y que se aceleró este año. Alrededor del 36% de los hogares urbanos tiene la percepción de que sus ingresos totales les resultan insuficientes para satisfacer sus necesidades y patrones habituales de consumo.

Además solamente el 14% del total de los hogares declara tener capacidad de ahorro.

Estos datos, correspondientes al 2015, figuran en el último informe elaborado por el centro de estudios de la Universidad Católica Argentina (UCA) que la semana pasada presentó la sexta edición del Barómetro de la Deuda Social, (2010-2016), llamado "Tiempo de balance: deudas sociales pendientes al final del bicentenario. Necesidad de atender las demandas del desarrollo con mayor equidad e inclusión social".

"El trabajo explica que la sensación de insuficiencia de ingresos y pérdida del poder adquisitivo, es

Encuesta. Ingresos y ahorro en caída

» En porcentaje de hogares

INSUFICIENCIA DE INGRESOS

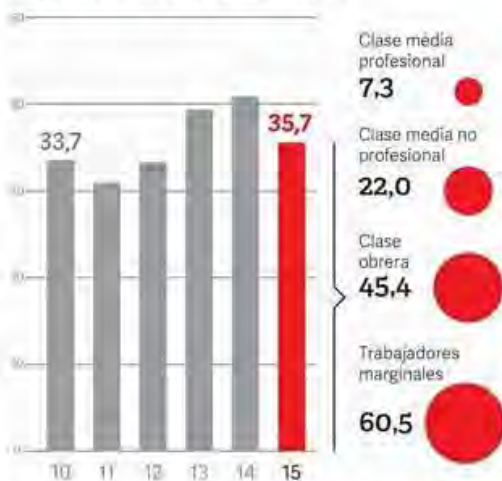

CAPACIDAD DE AHORRO

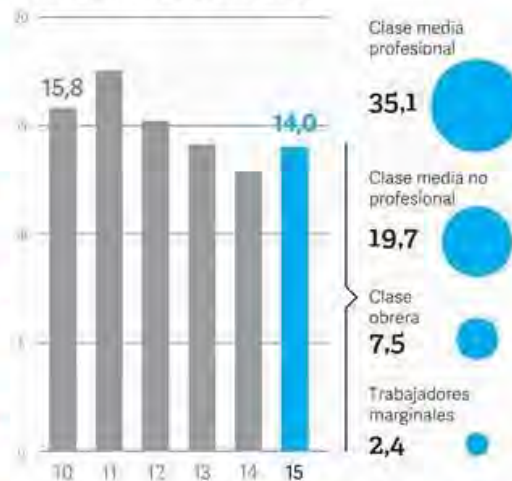

Fuente: BARÓMETRO DE LA DEUDA SOCIAL ARGENTINA + UCA.

CLARÍN

14%
Es la proporción de familias que declaró que aún conserva capacidad de ahorro.

en primer lugar, una "autopercepción" de la gente. Sin embargo, "es una vía provechosa para el examen de las condiciones de vida de la población", señala el trabajo.

Además aclara que es necesario tener presente que la sensación de que el ingreso no alcanza es muy diferente según los estratos sociales.

"Cuando una familia pobre manifiesta que su ingreso es insuficiente para pagar sus gastos corrientes, está mostrando que

no puede comprar cosas básicas como los alimentos, el calzado o el alquiler. En cambio, cuando la que declara lo mismo es una familia de estrato medio alto, lo que está queriendo decir es que no puede sostener el nivel de gastos en bienes y servicios como los que desearía tener (como gastos de equipamiento, entre otros)".

Según el informe de la UCA, la insuficiencia de ingresos pasó del 33,7% de los hogares, en 2010 al 35,7% en 2015. "Este indicador de déficit retrocedió entre 2010 y 2011 y se incrementó de manera sostenida hasta el año 2014, exhibiendo un descenso posterior entre los años

2014 y 2015".

Los datos indican porcentajes de insuficiencia de ingresos en los hogares de la clase trabajadora marginal o de nivel socioeconómico muy bajo que ascienden a casi el doble respecto de los valores registrados en el conjunto de los hogares.

"Por su parte, en 2015, el 14% de los hogares declaró haber tenido capacidad de ahorro", añade.

"Tras un fortalecimiento en la capacidad de ahorro en 2011 (17,5%), dicha capacidad se redujo paulatinamente durante el periodo 2011-2014, con un ligero aumento en el último año de la serie analizada", señaló el estudio. ■

Según un informe de la UCA, uno de cada tres argentinos es pobre

Con duras críticas al Gobierno y con proyecciones preocupantes, fue presentado el "Barómetro de la Deuda Social Argentina" elaborado por la UCA

EL CRONISTA

Alrededor de 1,4 millones de personas pasaron a ser pobres entre fines de 2015 y el primer trimestre de este año, con lo que 13 millones de habitantes se encuentran en esa situación, mientras que otras 400 mil personas cayeron en indigencia.

Con duras críticas al Gobierno y con proyecciones preocupantes, fue presentado el "Barómetro de la Deuda Social Argentina" elaborado por la Universidad Católica Argentina (UCA).

De este relevamiento surgió que el índice de indigencia pasó de 5,3% de diciembre al 6,2% de finales del primer trimestre de este año.

En la misma medición, el índice de pobreza creció del 29% al 32,6%, lo que representó que 1.400.000 habitantes hayan caído en la pobreza y de esa manera casi un tercio de la población argentina esté en esa situación.

La escalada inflacionaria, la suba de tarifas y la ineficacia de las medidas de contención social adoptadas por parte del gobierno de Mauricio Macri acrecentaron los índices de pobreza e indigencia.

El informe advirtió que más de dos millones de hogares no cuentan con tarifa social, ni subsidios, pese a que atraviesan un período crítico y son altamente vulnerables.

El crítico documento de la UCA advierte acerca de la existencia de un sector de la población con "mayor riesgo" frente al aumento de precios, el tarifazo en servicios y el proceso recesivo, ya que no se encuentra



El índice creció de 29% al 32,6%, lo que representó que 1.400.000 de habitantes hayan caído en la pobreza

incluido en planes sociales o cuentan con subsidios.

"Esta masa de segmentos de clase media baja o sectores populares constituyen los nuevos pobres que emergen de medidas normalizadoras adoptadas por el actual Gobierno", alerta el resumen elaborado bajo la dirección del sociólogo Agustín Salvia, al frente del Observatorio de Deuda.

Agrega: "Es factible que el Gobierno necesite ganar tiempo para que la economía comience a crecer y para generar confianza en que un futuro distinto es

posible, sin embargo, muy poco se logrará si no hay una distribución socialmente más equitativa de los costos del ajuste".

En el acto de presentación, según la agencia NA, Salvia advirtió que "no resulta suficiente" el crecimiento económico para que la realidad social pueda modificarse.

"La falta de estadísticas oficiales confiables de 2007 en adelante privó al Estado de la posibilidad de buscar soluciones estratégicas. Esto lamentablemente sucedió, pero hay que decir que hubo un giro por la re-

construcción del Indec. Ahora somos escuchados", señaló el especialista.

Según se informó, el relevamiento se elaboró en base a 5700 hogares y en un universo geográfico de 25 aglomerados urbanos con más de 80.000 habitantes, con especial representación del área metropolitana de Buenos Aires.

Tres de cada 10 hogares de los principales centros urbanos reciben "alguna política social de empleo, transferencia de ingresos o son beneficiarios de programas de asistencia alimentaria".

EL CRONISTA
11/08/16

Aseguran que hay en el país 1.400.000 nuevos pobres

Lo señala un documento elaborado por la Universidad Católica Argentina presentado ayer. Del relevamiento surge que el índice de indigencia pasó del 5,3% de diciembre al 6,2% de finales del primer trimestre de este año.

A rededor de 1.400.000 personas pasaron a ser pobres entre fines de 2015 y el primer trimestre de este año, con lo que 13 millones de habitantes se encuentran en esa situación, mientras que otras 400 mil personas cayeron en indigencia.

Con duras críticas al Gobierno y con proyecciones preocupantes, fue presentado el "Barómetro de la Deuda Social Argentina" elaborado por la Universidad Católica Argentina (UCA).

De este relevamiento surgió que el índice de indigencia pasó de 5,3% de diciembre al 6,2% de finales del primer trimestre de este año.

En la misma medición, el índice de pobreza creció del 29% al 32,6%, lo que representó que 1.400.000 habitantes hayan caído en la pobreza y de esa manera casi un tercio de la población argentina esté en esa situación.

La escalada inflacionaria, la suba de tarifas y la ineficacia de las medidas de contención social adoptadas por parte del Gobierno de Mauricio Macri acrecentaron los alarmantes índices de pobreza e indigencia. El informe advirtió que más de dos millones de hogares no cuentan con tarifa social, ni subsidios, pese a que atraviesan un periodo crítico y son altamente vulnerables. El crítico documento de la UCA advierte acerca de la existencia de un



Según el informe, ya hay 13 millones de pobres en el país.

sector de la población con "mayor riesgo" frente el aumento de precios, el tarifazo en servicios y el proceso recesivo, ya que no se encuentra incluido en planes sociales o cuentan con subsidios.

"Esta masa de segmentos de clase media baja o sectores populares constituyen los nuevos pobres que emergen de medidas normalizadoras adoptadas por el actual gobierno", alerta el resumen elaborado bajo la dirección del sociólogo Agustín Salvia, al frente del Observatorio de Deuda.

Agrega: "Es factible que el Gobierno necesite ganar tiempo para que la economía comience a crecer y para generar confianza en que un futuro distinto es posible, sin embargo, muy poco se logrará si no hay una distribu-

ción socialmente más equitativa de los costos del ajuste".

En el acto de presentación, Salvia advirtió que "no resulta suficiente" el crecimiento económico para que la realidad social pueda modificarse.

"La falta de estadísticas oficiales confiables de 2007 en adelante privó al Estado de la posibilidad de buscar soluciones estratégicas. Esto lamentablemente sucedió, pero hay que decir que hubo un giro por la reconstrucción del INDEC. Ahora somos escuchados", señaló el especialista.

Según se informó, el relevamiento se elaboró en base a 5.700 hogares y en un universo geográfico de 25 aglomerados urbanos con más de 80.000 habitantes, con especial representación del área metropolitana de Buenos Aires.

DIARIO
POPULAR
12/08/16

Red
ODSAL

Red de Observatorios de la Deuda
Social en América Latina desde sus
Universidades Católicas



**EN 2015 SE CREA LA RED DE
OBSERVATORIOS SOCIALES DE
UNIVERSIDADES CATÓLICAS DE
AMÉRICA LATINA Y EL CARIBE
EN EL MARCO DE ODUICAL**



RED ODSAL

Red de Observatorios
de la **Deuda Social** en América Latina
desde sus Universidades Católicas



BOLIVIA: 29/07 - WEBINAR >> MUJERES E HIDROCARBUROS: PERCEPCIÓN DEL IMPACTO DE LA ACTIVIDAD HIDROCARBUÍFERA EN LAS MUJERES DE LA COMUNIDAD PALOS BLANCOS, TARIJA



ARGENTINA: EL ODSA-UCA INVOLUCRADO EN LAS DISCUSIONES SOBRE LA RENTA BÁSICA UNIVERSAL EN ARGENTINA

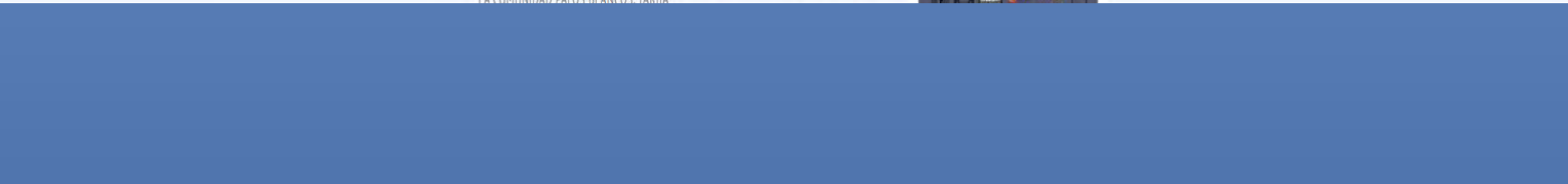

UN PROYECTO ÉTICO CON IDENTIDAD HUMANISTA

- DOTAR DE VALORES ACADÉMICO, SOCIAL Y ÉTICO A LOS AVANCES ALCANZADOS EN MATERIA DE DERECHOS HUMANOS, SOCIALES Y AMBIENTALES.
- EXPONER LAS INJUSTICIAS Y RIESGOS QUE GENERAN LA POBREZA, LA MARGINALIDAD Y LA DESIGUALDAD.

UN PROYECTO ACADÉMICO DE EXCELENCIA

- FORMAR / CONSOLIDAR CENTROS DE INVESTIGACIÓN CIENTÍFICA, EXTENSIÓN Y FORMACIÓN DE RECURSOS HUMANOS RELACIONADOS CON EL PROBLEMA.
- OFRECER UNA MIRADA COMPRENSIVA Y A LA VEZ ANALÍTICA DE LA CUESTIÓN SOCIAL.

UN PROYECTO DE ALTO IMPACTO SOCIO-POLÍTICO

- TOMA DE CONOCIMIENTO PARA LA TOMA DE CONCIENCIA PARA LA PROMOCIÓN DEL BIEN COMÚN.
- HACER VISIBLE LAS DEUDAS SOCIALES EN PROCURA DE MOVILIZAR DEBATES, ACCIONES CIUDADANAS Y RESPUESTAS GUBERNAMENTALES.

UN PROYECTO ACADÉMICO DE EXCELENCIA



FORMAR / CONSOLIDAR UN CENTRO DE INVESTIGACIÓN CIENTÍFICA, EXTENSIÓN Y FORMACIÓN DE RECURSOS HUMANOS DE EXCELENCIA

Enfoque interdisciplinario fundado en las teorías del desarrollo humano y los derechos sociales

Apoyado en un plan de investigación metodológicamente riguroso e innovador que tenga impacto y reconocimiento por parte de la comunidad académica a nivel regional



OFRECER UNA MIRADA COMPRENSIVA Y A LA VEZ ANALÍTICA DE LA CUESTIÓN SOCIAL

UN PROYECTO ÉTICO CON IDENTIDAD HUMANISTA



DOTAR DE VALOR ACADÉMICO, SOCIAL Y ÉTICO A LOS AVANCES ALCANZADOS MATERIA DE DERECHOS HUMANOS, SOCIALES Y AMBIENTALES

Consagran el desarrollo de la vida, la dignidad y la libertad de las personas y de los pueblos. Constituyen una obligación moral, social y política para los Estados y las sociedades del mundo



EXPONER LAS INJUSTICIAS Y RIESGOS QUE GENERAN LA POBREZA, LA MARGINALIDAD Y LA DESIGUALDAD CON EL FIN DE EMPODERAR A LOS RECLAMADORES DE DERECHOS.

UN PROYECTO DE ALTO IMPACTO SOCIO-POLÍTICO



PROMOVER LA TOMA DE CONOCIMIENTO PARA LA TOMA DE CONCIENCIA PARA ACTIVAR PROCESOS DE CAMBIO SOCIAL

Transferencia / impacto en la opinión pública, los actores políticos y sociales, los equipos técnicos de gobierno y la propia Iglesia. Dotar de información académica a la reflexión y el debate ciudadano y la instalación de temas en la agenda.



HACER VISIBLE LAS DEUDAS SOCIALES EN PROCURA DE MOVILIZAR DEBATES, ACCIONES CIUDADANAS Y RESPUESTAS GUBERNAMENTALES

- 1) Propiciar condiciones político-académico-institucionales favorables para la formación de equipos fundacionales en 5-6 Universidades Católicas.
- 2) Constituir los Observatorios Sociales fundacionales de la Red, bajo estándares de excelencia académica y con estrecho compromiso hacia los fines, los objetivos y los métodos involucrados en el proyecto.
- 3) Elaborar, ajustar y poner en marcha protocolos de investigación, transferencia, comunicación y búsqueda de financiamiento que hagan sustentable en el mediano/ largo plazo la labor de cada Observatorio Social y su funcionamiento en Red.
- 4) Ensayar estudios comprados / desarrollo de proyectos especiales / elaboración de informes conjuntos / exposición de resultados a la comunidad académica, gobiernos e iglesias.



OBSERVATORIO SOCIO ANTROPOLÓGICO PASTORAL (OSAP)

**EN EL 2021 SE CONFORMA EL
OBSERVATORIO SOCIO
ANTROPOLÓGICO PASTORAL
EN EL MARCO DEL CELAM**

*El CENTRO DE GESTION DE CONOCIMIENTOS propicia desde el CELAM la **gestión del conocimiento necesario para el discernimiento de los signos de los tiempos a la luz de la Palabra de Dios, la reflexión teológica y el Magisterio eclesial con el fin de que la Iglesia, Pueblo de Dios, sea una voz profética y sapiencial en América Latina y El Caribe.***

OBSERVATORIO SOCIO-ANTROPOLÓGICO PASTORAL (OSAP)

- **DESARROLLAR SISTEMAS DE INFORMACIÓN QUE ABORDEN LOS PROBLEMAS ECONÓMICOS, SOCIALES, CULTURALES, RELIGIOSOS Y/O POLÍTICO-INSTITUCIONALES MÁS CRÍTICOS QUE ATRAVIESAN A LOS PAÍSES DE ALC, EN TEMAS PRIORITARIOS PARA LA MISIÓN, FUNCIONES Y OBJETIVOS ACTUALES DEL CELAM. DICHA INFORMACIÓN DEBERÁ BASARSE EN SABERES EXPERTOS Y EN LA EXPERIENCIA DE AGENTES PASTORALES Y DEL PUEBLO DE DIOS.**
- **OBJETIVOS ESPECIFICOS:**
 - Captar, sistematizar y procesar saberes interdisciplinarios a través de consultas directas a expertos regionales e internacionales de diferentes especialidades en temas prioritarios para las políticas del CELAM y el buen vivir del pueblo de Dios.
 - Difundir ese conocimiento para colaborar con el protagonismo profético de la Iglesia, así como a la toma de conciencia en la opinión pública y la toma de acciones por parte de las dirigencias y de los gobiernos de la región.
 - Participar de manera activa y fundamentada en los debates nacionales, regionales, vaticanos e internacionales sobre los problemas cruciales del desarrollo humano integral, a través de estudios, diálogos robustos, propuestas y ejemplo de buenas prácticas en la región.
 - Asistencia técnica directa a la presidencia y comisiones del CELAM, las Conferencias Episcopales nacionales y actores estratégicos, mediante la producción de informes y reportes y asesorías. En este marco, promover y apoyar propuestas de acción con impacto transformador que ayuden a encarnar el pensamiento de la Iglesia dentro de la sociedad.

PLAN 2021-2023

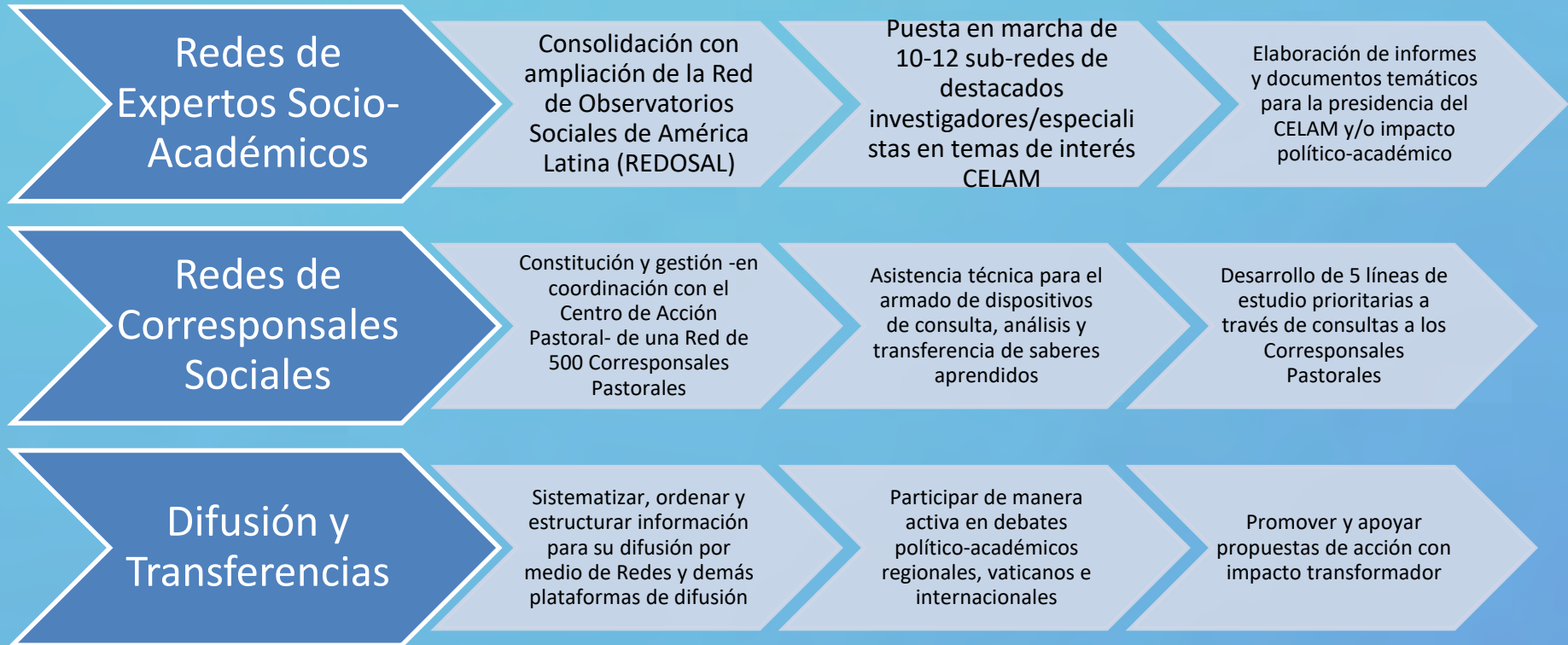



ODSA

Observatorio
de la Deuda
Social Argentina



UCA

www.uca.edu.ar/observatorio



observatorio_deudasocial@uca.edu.ar



[@ODSAUCA](https://twitter.com/ODSAUCA)