

# Informe de avance: Deudas Sociales en la Argentina 2010-2020. Crisis del empleo, pobreza y desigualdades estructurales en el contexto COVID-19

*POBREZA MULTIDIMENSIONAL: EL DERECHO A FORMAR PARTE DE UNA SOCIEDAD DE IGUALES CON UN JUSTO BIENESTAR. POBREZA Y DESIGUALDADES ESTRUCTURALES 2010-2020.*



# UCA

**ODSA**

Observatorio  
de la Deuda  
Social Argentina



# Índice

---

- ❑ Presentación
- ❑ Definiciones generales
- ❑ Pobreza multidimensional de bienestar y de derechos sociales a partir de los micro datos de la EDSA/ODSA-UCA
- ❑ Introducción
- ❑ Indicadores de carencias no monetarias comparado hogares- población
- ❑ Pobreza multidimensional a nivel de hogares
  - ❑ Brechas en pobreza multidimensional y estructural según dimensiones de análisis de hogares
  - ❑ Transiciones 2019-2020 desde/hacia la pobreza multidimensional y la pobreza estructural para hogares
- ❑ Pobreza multidimensional a nivel de población
  - ❑ Brechas en pobreza multidimensional y estructural según dimensiones de análisis en población
  - ❑ Transiciones 2019-2020 desde/hacia la pobreza multidimensional y la pobreza estructural para la población
- ❑ El estudio del desarrollo humano y la integración social a partir de la Encuesta de la Deuda Social Argentina/ODSA-UCA

- El ODSA-UCA tiene como misión contribuir desde la investigación científico-técnica a la tarea de diagnosticar, diseñar, monitorear y evaluar las políticas del estado argentino, velando por el cumplimiento de los derechos económicos, sociales, políticos y culturales.
- La definición, ejecución y gestión de una política es tarea de los gobiernos, los cuales deben llevarla adelante construyendo consensos, con el máximos de objetividad, idoneidad, compromiso y honestidad.
- El campo científico-técnico debe ser convocado para evaluar las mejores políticas que generen un efectivo desarrollo humano, económico, social y ambiental. Es obligación de los gobiernos y los actores sociales construir acuerdos y coordinar acciones para lograr dicho cometido.

# DEFINICIONES GENERALES

---

- ❑ El Observatorio de la Deuda Social Argentina define la pobreza como privaciones económicas injustas que afectan el desarrollo de las capacidades humanas en diferentes dimensiones de la vida social.
- ❑ Estas privaciones son injustas porque afectan derechos económicos y sociales consagrados por nuestra Constitución Nacional y pactos internacionales.

Para la medición de estas privaciones se toman dos criterios claves:

- **EL DERECHO A UN PISO DE JUSTO BIENESTAR ECONÓMICO**
- **EL DERECHO A FORMAR PARTE DE UNA SOCIEDAD DE IGUALES**

- ❑ Es tan importante identificar la complejidad de las deudas sociales como comprender las causas múltiples que las explican, esto no con un fin de denuncia sino para poder superar las barreras estructurales que limitan el desarrollo humano integral en nuestra sociedad.

# EL DERECHO A UN PISO DE JUSTO BIENESTAR ECONÓMICO PERMITE CLASIFICAR A LA SOCIEDAD EN TRES CATEGORÍAS SEGÚN LA COMPOSICIÓN DEL HOGAR Y SUS INGRESOS CORRIENTES DURANTE EL MES ANTERIOR A LA ENTREVISTA

- ❑ **Indigentes:** población cuyos ingresos no cubren el valor de una canasta básica alimentaria de consumo habitual (CBA-INDEC)
- ❑ **Pobres no indigentes:** población cuyos ingresos cubren la CBA pero no les alcanzan para cubrir otros gastos corrientes básicos en vivienda, salud, educación, vestimenta, entre otras necesidades (CBT-INDEC).
- ❑ **No pobres:** población cuyos ingresos corrientes cubren el valor de la CBT, tanto de la canasta alimentaria como de la canasta de demás bienes y servicios.

**El Derecho Social a formar parte de una sociedad de iguales permite medir el grado de inclusión de la población a través de seis dimensiones fundamentales de acceso a funcionamientos o bienes y servicios fuentes de desarrollo humano**

**SALUD Y ALIMENTACIÓN**  
**SANEAMIENTO Y ENERGÍA**  
**SERVICIOS DE LA VIVIENDA**  
**MEDIO AMBIENTE SALUDABLE**  
**RECURSOS EDUCATIVOS**  
**TRABAJO Y SEGURIDAD SOCIAL**

# DIMENSIONES DE DERECHOS SOCIALES

---



## ALIMENTACIÓN Y SALUD

Acceso por parte del hogar a una alimentación suficiente y a una dotación de recursos públicos o privados suficientes para hacer frente a situaciones de riesgo respecto a la salud.



## VIVIENDA DIGNA

Acceso a una vivienda segura en condiciones y espacios adecuados para el refugio, el descanso y la convivencia.



## ACCESOS EDUCATIVOS

Acceso a credenciales otorgadas por instituciones educativas formales según ciclo de vida/cohorte etaria de la población.



## ACCESO A SERVICIOS BÁSICOS

Acceso a servicios básicos en materia de saneamiento y calidad de vida (no incluye información).



## ACCESO A UN MEDIO AMBIENTE SALUDABLE

Acceso a un medio ambiente que no presente factores contaminantes que afectan la salud en las cercanías de la vivienda.



## EMPLEO Y SEGURIDAD SOCIAL

Acceso a un empleo decente y/o a un sistema de seguridad social no asistencial que provea de protección integral.

# La medición de la pobreza multidimensional del ODSA-UCA surge de vincular las dimensiones JUSTO BIENESTAR y DERECHOS SOCIALES a través de una matriz que describe diferentes tipos y grados de privaciones y de desigualdad social

- ❑ La población pobre de ingresos y privada de algún derecho social
- ❑ La población que no es pobre por ingresos, pero si en al menos una privación
- ❑ La población solamente pobre de ingresos, pero sin ninguna otra privación
- ❑ La población no pobre de ingresos ni en derechos sociales.

# Este modelo de medición de la pobreza ofrece una mirada más integral de las deudas sociales, así como de sus derivaciones y alcances en diferentes niveles del desarrollo humano y social

**La concentración de tres o más privaciones en Derechos Sociales y de pobreza por ingresos describe a la población en situación de POBREZA ESTRUCTURAL**

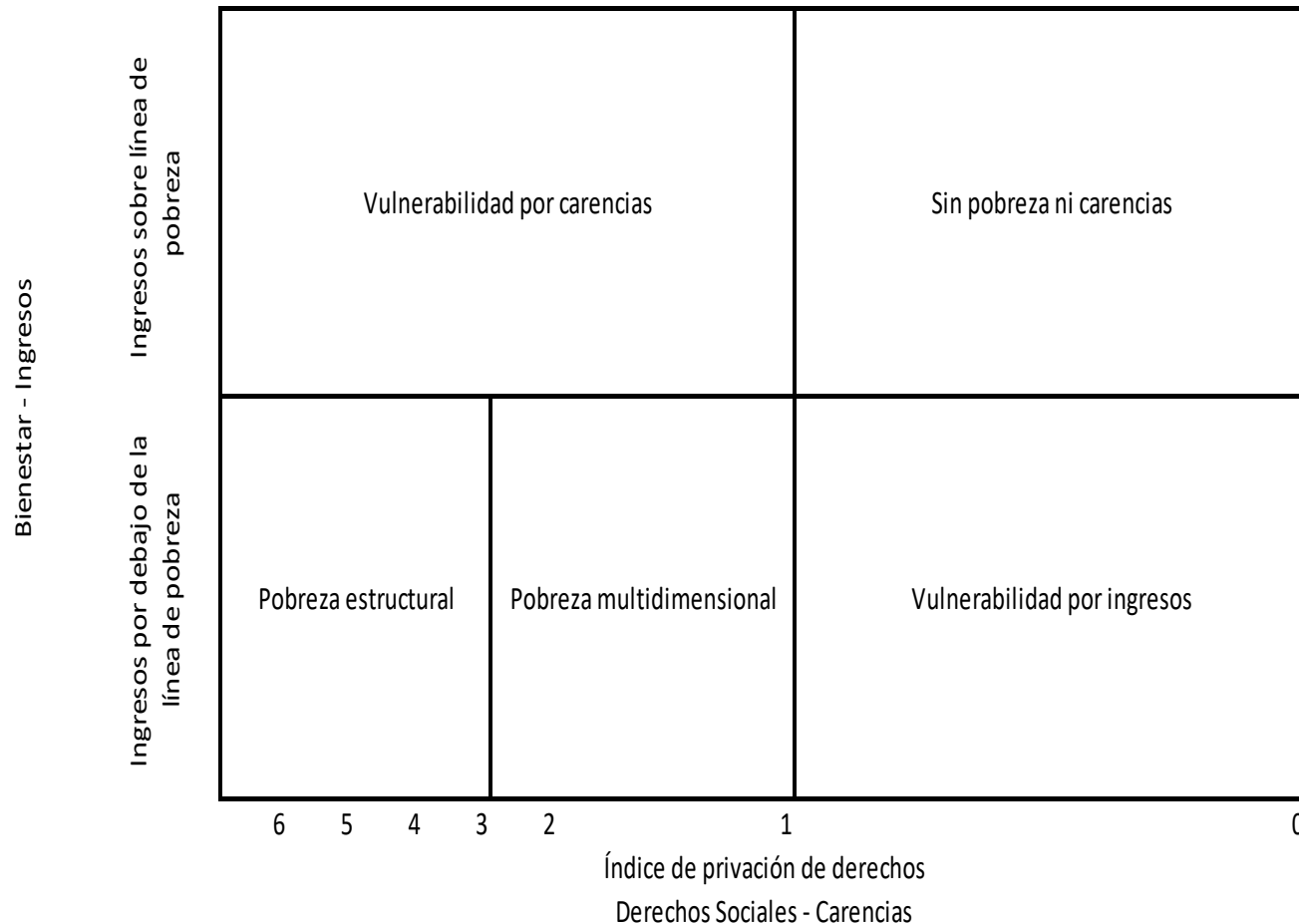

# DERECHO A FORMAR PARTE DE UNA SOCIEDAD DE IGUALES Y ACCEDER A UN JUSTO BIENESTAR ECONÓMICO

POBREZA MULTIDIMENSIONAL DE  
BIENESTAR Y DE DERECHOS  
SOCIALES A PARTIR DE LOS MICRO  
DATOS DE LA EDSA / ODSA-UCA



## INTRODUCCIÓN (1)

---

- En la actualidad, la Argentina mide oficialmente la pobreza a través de los ingresos corrientes de los hogares. Esta medición monetaria de las privaciones se apoya en el supuesto de que la población logra a través de los ingresos del hogar acceder a los bienes y servicios necesarios para garantizar un nivel de bienestar económico normativamente aceptable.
- Existe cada vez mayor consenso académico respecto a que el ingreso monetario corriente no es una buena medida de la pobreza, y que su adecuada medición debería orientarse a registrar déficit de recursos, funcionamientos y capacidades humanas. El mayor problema para hacerlo es la disponibilidad de información y la dificultad para consensuar una única medida. Asimismo, no son pocos los actores sociales que denuncian que las exclusiones sociales incluyen privaciones en distintas dimensiones, tales como: educación, salud, vivienda, empleo, empoderamiento, discriminación, seguridad personal, y muchas otras que difícilmente pueden ser identificadas por el nivel de ingresos.
- El Observatorio de la Deuda Social Argentina, tiene entre sus objetivos el monitoreo de la evolución de la Deuda Social entendida como privaciones injustas que afectan el nivel de vida y las estructuras de oportunidades de integración social. El Enfoque de Derechos aparece como criterio alternativo para definir los parámetros de las deudas sociales. Para tal fin, se adopta como criterio el grado de acceso o cumplimiento a un conjunto de derechos socio-económicos-ambientales considerados internacionalmente como un piso para el progreso social general.

## INTRODUCCIÓN (2)

---

- Según las nuevas teorías del desarrollo humano, la pobreza incluye, pero no sólo abarca los recursos monetarios que se necesitan en las economías de mercado. Desde esta agenda se hace explícito que existen diferentes manifestaciones asociadas a la pobreza, tales como la inseguridad alimentaria, la falta de vivienda digna, educación, información o salud, la discriminación y la falta de un empleo legal y decente, entre otras carencias que no siempre ni necesariamente pueden ser resueltas a través de ingresos.
- El impacto de la pandemia Covid-19 y las medidas restrictivas aplicadas con la intención de contenerla impactaron en las condiciones materiales de vida de la población a la vez que sobre aspectos subjetivos. La evidencia disponible muestra un deterioro económico a nivel general y un incremento de las brechas de desigualdad como consecuencia del mayor impacto dentro de grupos con mayores niveles de vulnerabilidad.
- Este nuevo contexto desafía los instrumentos de medición tradicionalmente utilizados para monitorear y evaluar distintos aspectos de las condiciones de vida de la población. Las condiciones inéditas que asumen las dinámicas cotidianas de reproducción social y económicas, a la vez que pueden volver las herramientas utilizadas insensibles para captar cambios en las situaciones evaluadas, contribuye a la valorización de distintos aspectos sustantivos que revelan situaciones de pobreza y desigualdad estructurales y que definen en el actual contexto, de manera mucho más clara aún, condiciones de alta vulnerabilidad.

## DIMENSIONES DE DERECHOS. DEFINICIONES

Dimensión	Indicadores	Definiciones
ALIMENTACIÓN Y SALUD	-Inseguridad alimentaria severa	Redujeron de manera involuntaria la porción de comida y/o la percibieron de manera frecuente experiencias de hambre de algún componente del hogar por problemas económicos durante los últimos 12 meses.
	-Sin cobertura de salud y sin acceso a atención médica	No tienen cobertura de salud y no han podido acceder a atención médica por falta de recursos económicos.
	-Sin cobertura de salud y sin acceso a medicamentos	No tiene cobertura de salud y no han podido acceder a medicamentos por falta de recursos económicos.
SERVICIOS BÁSICOS	-Sin conexión a red de agua corriente	No dispone de acceso a conexión de agua corriente de red. Se excluyen los hogares en barrios de NSE Medio Alto y Alto.
	-Sin conexión a red cloacal	Registra ausencia de conexión a red cloacal. Se excluyen los hogares en barrios de NSE Medio Alto y Alto.
	-Sin acceso a red de energía	No dispone de conexión de red de energía eléctrica ni a red de gas natural.
VIVIENDA DIGNA	-Hacinamiento	Registran hacinamiento (residen 3 y más personas por cuarto).
	-Vivienda precaria	Habitan viviendas que por su tipo (casillas, ranchos, piezas de hotel) o sus materiales resultan deficitarias (se evalúa la calidad de los materiales de las paredes de la vivienda).
	-Déficit en el servicio sanitario	No disponen de retrete en la vivienda o disponen de retrete sin descarga mecánica de agua.

Dimensión	Indicadores	Definiciones
MEDIO AMBIENTE	-Presencia de basurales	Hay presencia de basurales en las cercanías de la vivienda.
	-Presencia de fábricas contaminantes	Hay presencia de fábricas contaminantes en las cercanías de la vivienda.
	-Espejos de agua contaminada	Cerca de la vivienda hay lagos, arroyos o ríos contaminados.
ACCESOS EDUCATIVOS	-Inasistencia (0 a 17 años)	O bien en el hogar hay al menos 1 niño o adolescente de entre 4 y 17 años de edad que no asiste, o algún adulto de 18 años sin secundario ni asistencia.
	-Rezago educativo escuela media (19 a 36 años)	Los criterios en relación a la asistencia y a los niveles mínimos para la población de 19 años y mayor se establecen en virtud de las normativas vigentes por lo que las edades varían año a año. Los que forman parte de la cohorte de nacimiento 1989 y las siguientes deberán tener finalizado el nivel medio, los que pertenecen a la cohorte de nacimiento 1983 hasta 1989 deberán haber completado hasta segundo año de la escuela media. En el caso de que tengan entre 19 y 24 años y asistan a instituciones educativas formales no se considerará déficit de rezago educativo.
	-Rezago Educativo escuela primaria (37 años en adelante)	Los criterios en relación a la asistencia y a los niveles mínimos se establecen en virtud de las normativas vigentes por lo que los que tuvieron para todas las cohortes de nacimiento anteriores a 1983 se considerará como nivel mínimo requerido el nivel primario completo.
EMPLEO Y SEGURIDAD SOCIAL	-Sin afiliación al sistema de seguridad social	El hogar no cuenta con ningún ingreso registrado en la seguridad social proveniente de a) empleos en relación de dependencia o por cuenta propia o de b) jubilaciones o pensiones contributivas.

**En todos los casos se considerará que la presencia de déficit en una dimensión si se registra déficit en al menos uno de los indicadores correspondientes a la misma.**



# MATRIZ DE POBREZA MULTIDIMENSIONAL

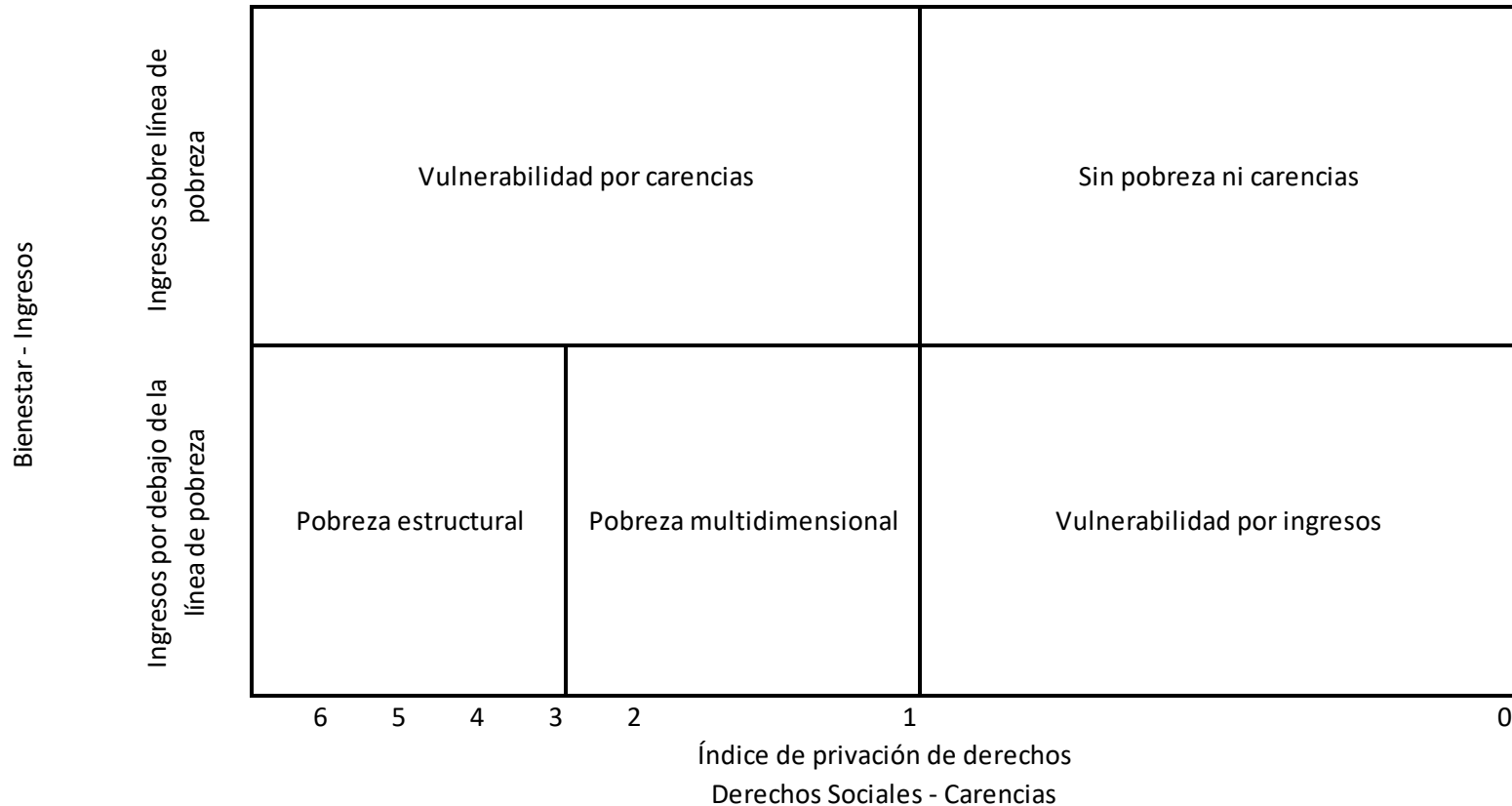

La matriz de pobreza multidimensional constituye una tipología producto de las formas en las que se vinculan el Espacio de los Derechos (Dimensiones de Derechos Sociales y Económicos) y el Espacio del Bienestar (Situación de ingreso de los hogares). Se definen cuatro categorías compuestas por 1) Sin pobreza ni vulnerabilidad: los que no son pobres por ingresos ni presentan carencias en dimensiones de Derechos. 2) Vulnerabilidad por ingresos: tienen ingresos por debajo de la línea de pobreza y no presentan dimensiones con carencia en Derechos Sociales y Económicos. 3) Vulnerabilidad por carencias: no son pobres por ingresos pero presentan una o más dimensiones de Derechos vulneradas. 4) Pobreza multidimensional. 5) Pobreza estructural: son pobres por ingresos y presentan 1 carencia o más en el espacio de Derechos.



INDICADORES DE CARENCIAS  
NO MONETARIAS  
COMPARADOS  
HOGARES - POBLACIÓN



# DÉFICIT EN DIMENSIONES DE DERECHOS. ALIMENTACIÓN Y SALUD. PORCENTAJE DE HOGARES Y POBLACIÓN. 2010-2020.

## HOGARES

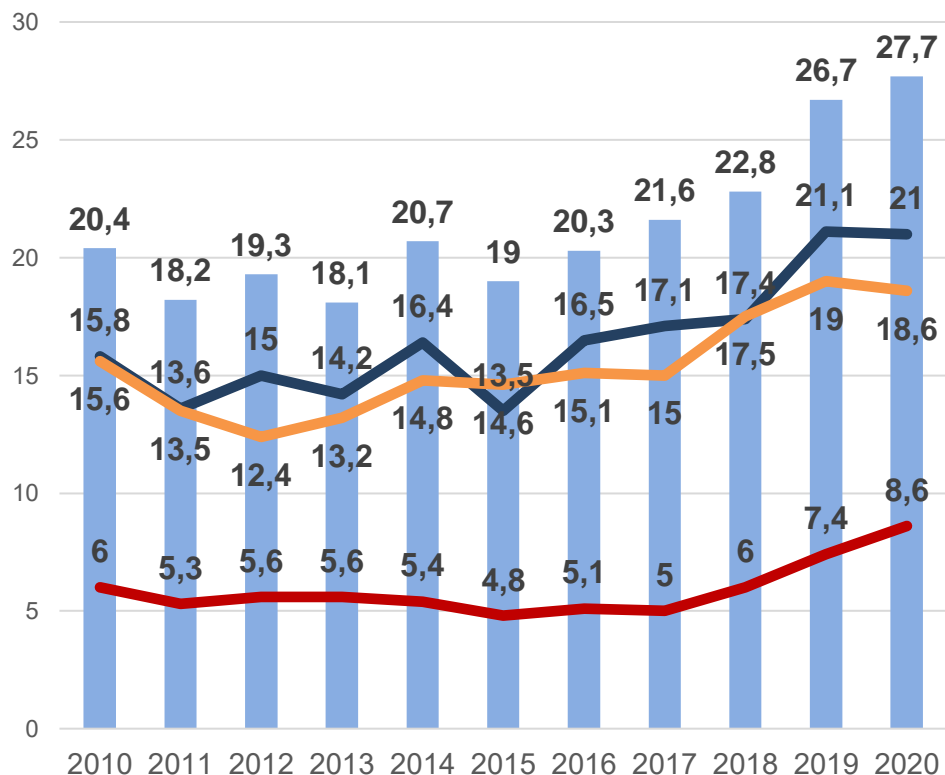

## POBLACIÓN

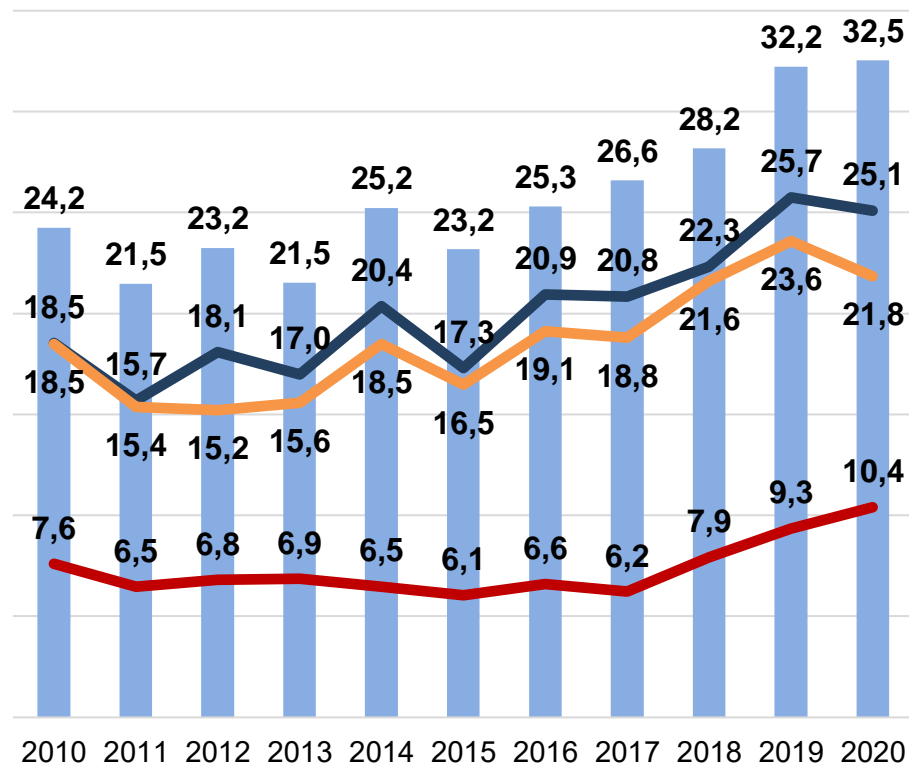

■ Dimensión alimentación y salud — Inseguridad alimentaria severa — No accedió a atención médica — No accedió a medicamentos

# DÉFICIT EN DIMENSIONES DE DERECHOS. SERVICIOS. PORCENTAJE DE HOGARES Y POBLACIÓN. 2010-2020.

## HOGARES

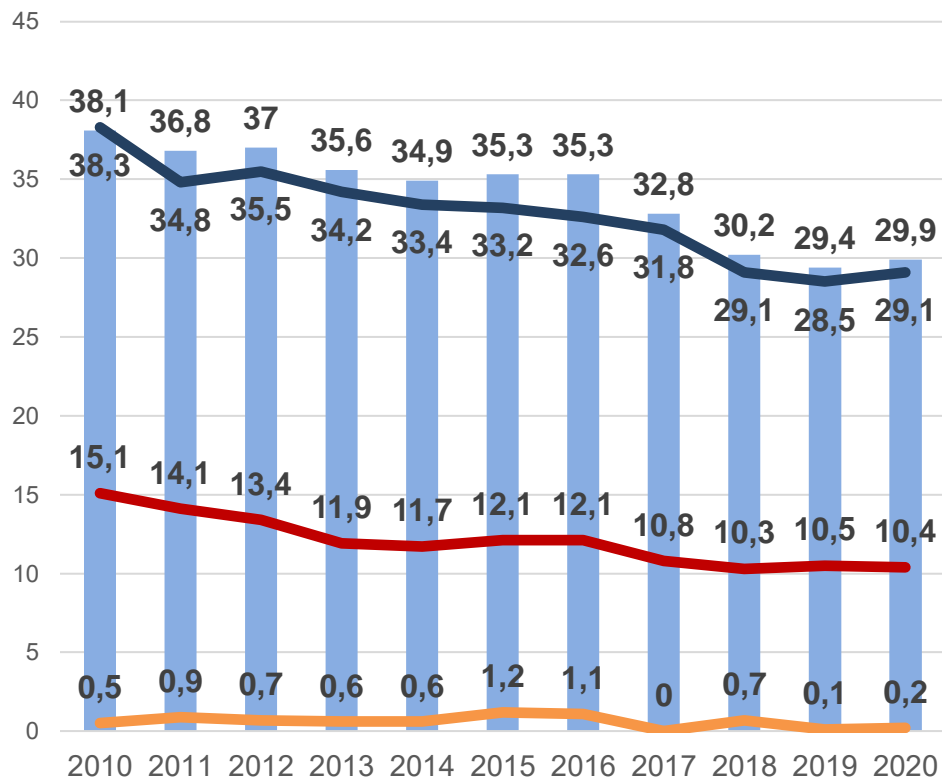

## POBLACIÓN

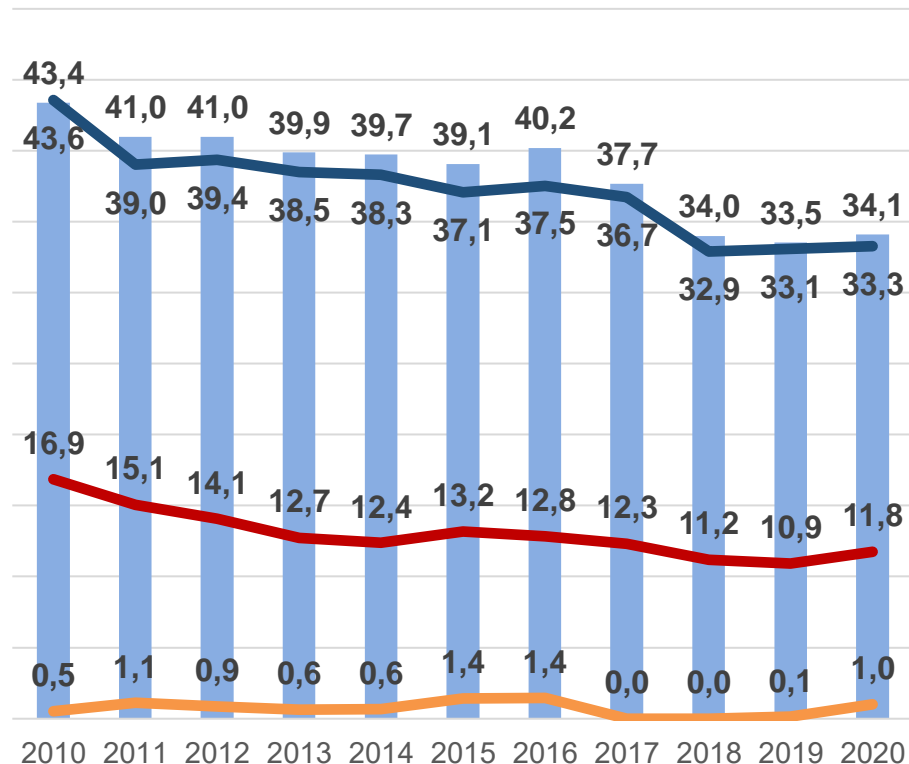

■ Dimensión servicios básicos

— Sin agua corriente

— Sin conexión a cloacas

— Sin fuentes de energía

# DÉFICIT EN DIMENSIONES DE DERECHOS. VIVIENDA DIGNA. PORCENTAJE DE HOGARES Y POBLACIÓN. 2010-2020.

## HOGARES

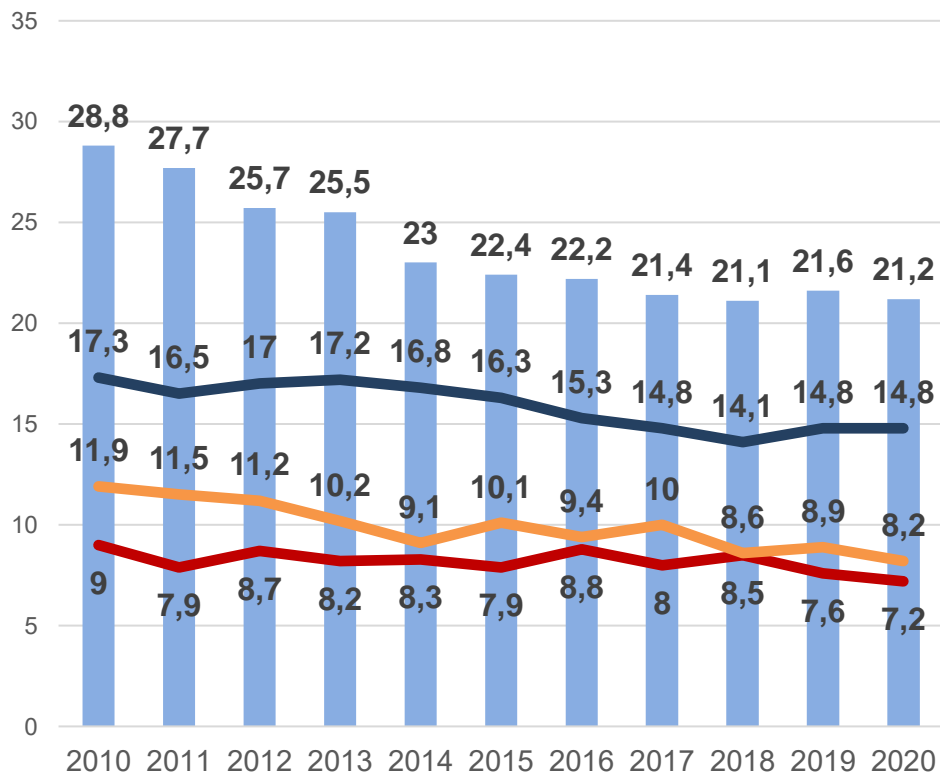

## POBLACIÓN

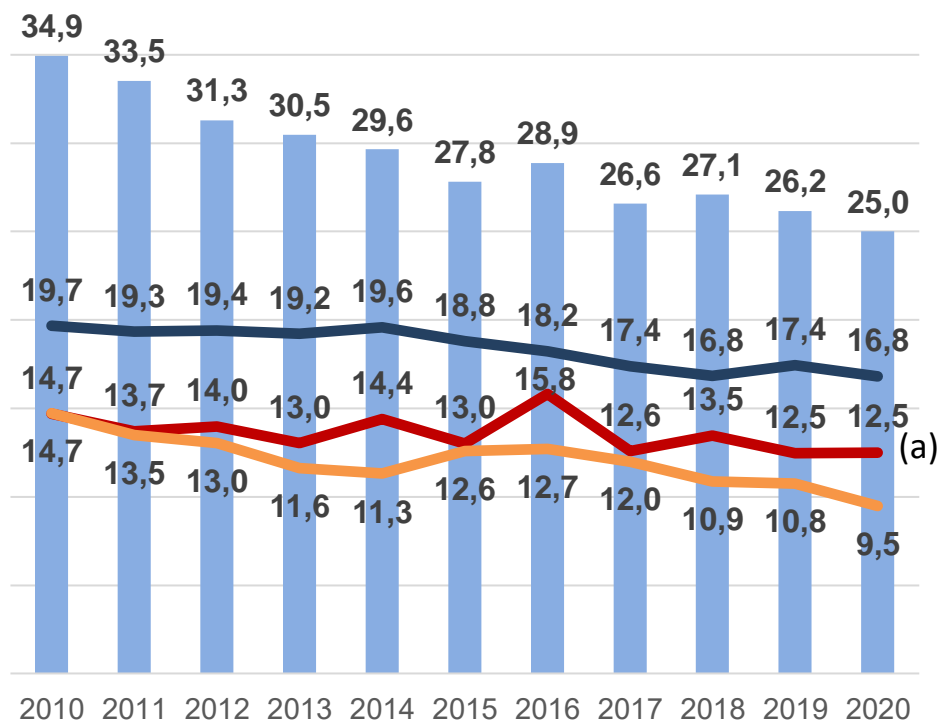

■ Dimensión vivienda digna

— Hacinamiento

— Vivienda precaria

— Déficit en el servicio sanitario

(a) Dato bajo revisión

Fuente: EDSA Bicentenario (2010-2016) - EDSA Agenda para la Equidad (2017-2025), Observatorio de la Deuda Social Argentina, UCA.



# DÉFICIT EN DIMENSIONES DE DERECHOS. MEDIO AMBIENTE

## Porcentaje de HOGARES y POBLACIÓN. 2010-2020.

### HOGARES

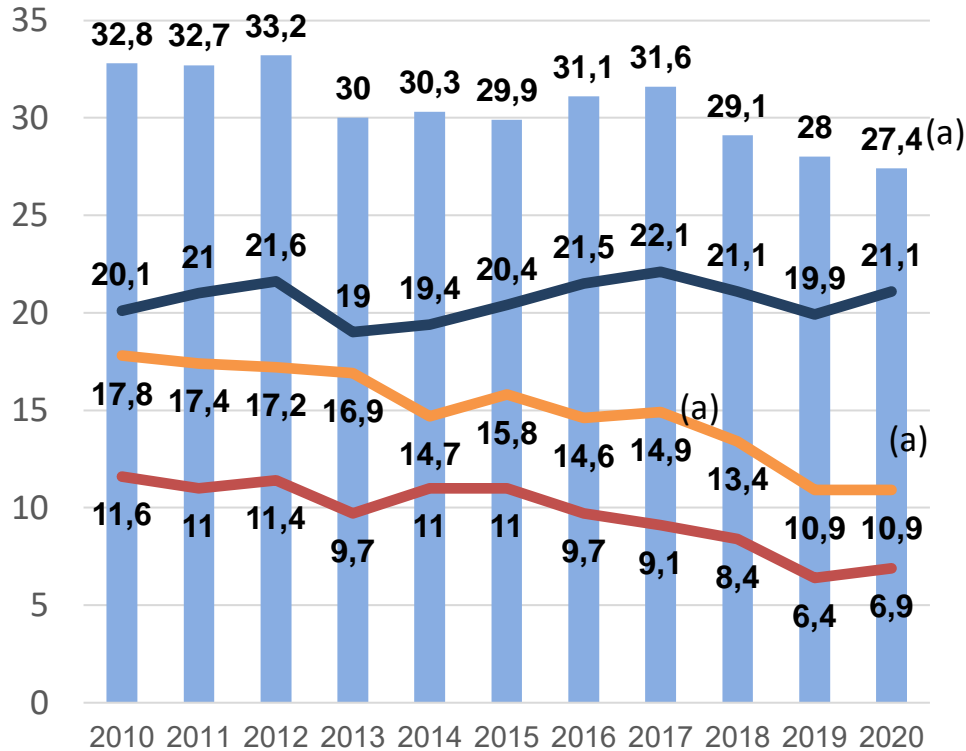

### POBLACIÓN

(a) Dato estimado, tomar con reserva

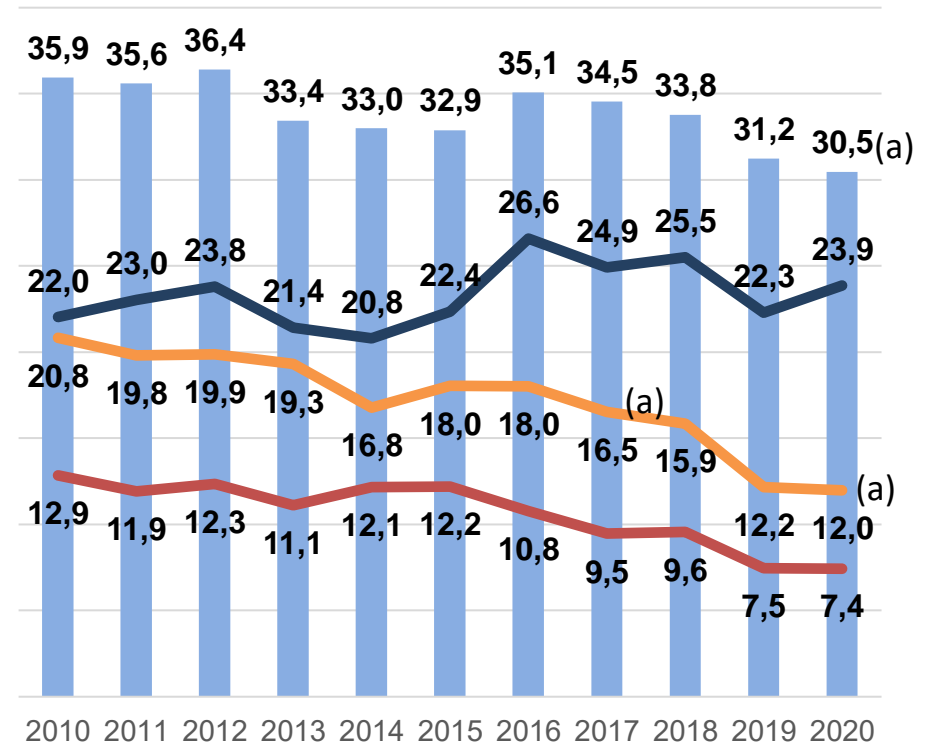

■ Dimensión medio ambiente    
 — Presencia de basurales    
 — Presencia de fábricas    
 — Espejos de agua contaminados

(a) Dato estimado, tomar con reserva

# DÉFICIT EN DIMENSIONES DE DERECHOS. ACCESO EDUCATIVO

## Porcentaje de HOGARES y POBLACIÓN. 2010-2020.

### HOGARES

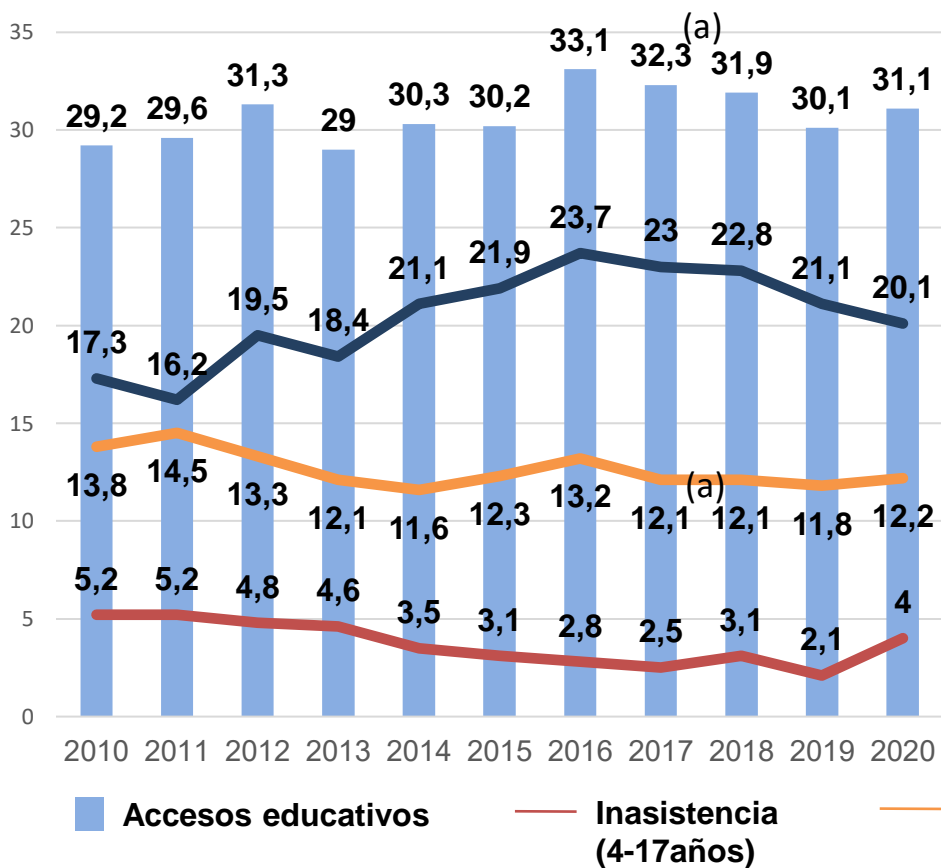

### POBLACIÓN

(a) Dato estimado, tomar con reserva

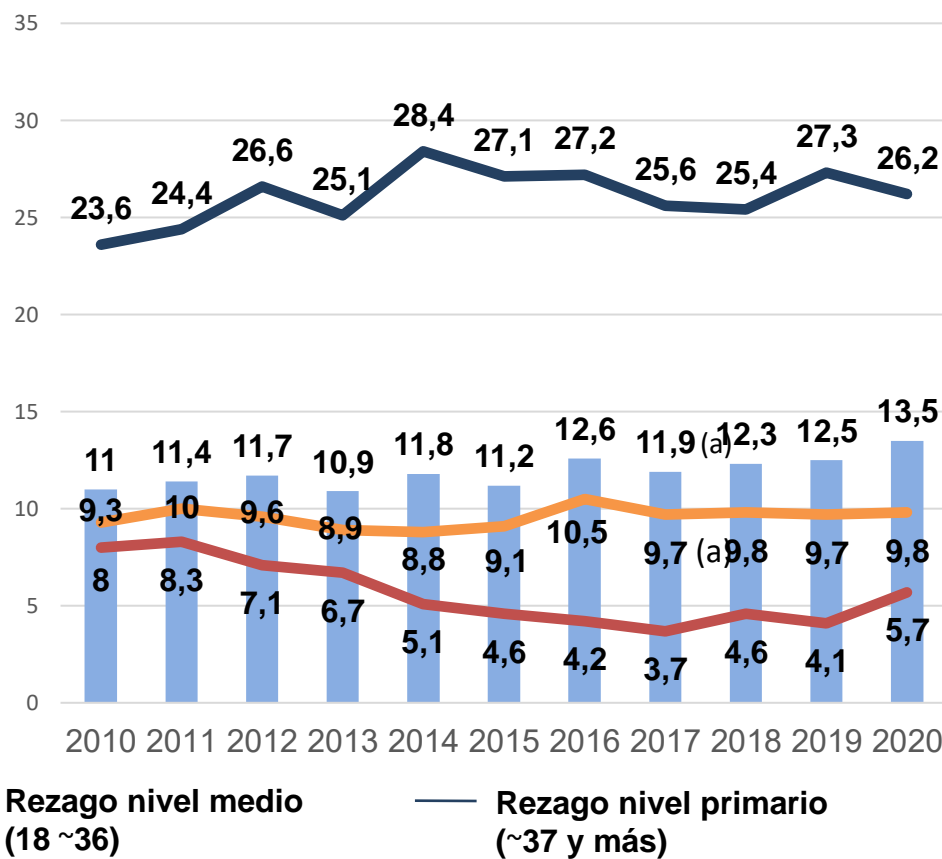

(a) Dato estimado, tomar con reserva



# DÉFICIT EN DIMENSIONES DE DERECHOS, EMPLEO Y SEGURIDAD SOCIAL

PORCENTAJE DE HOGARES Y POBLACIÓN. 2010-2020.

## HOGARES

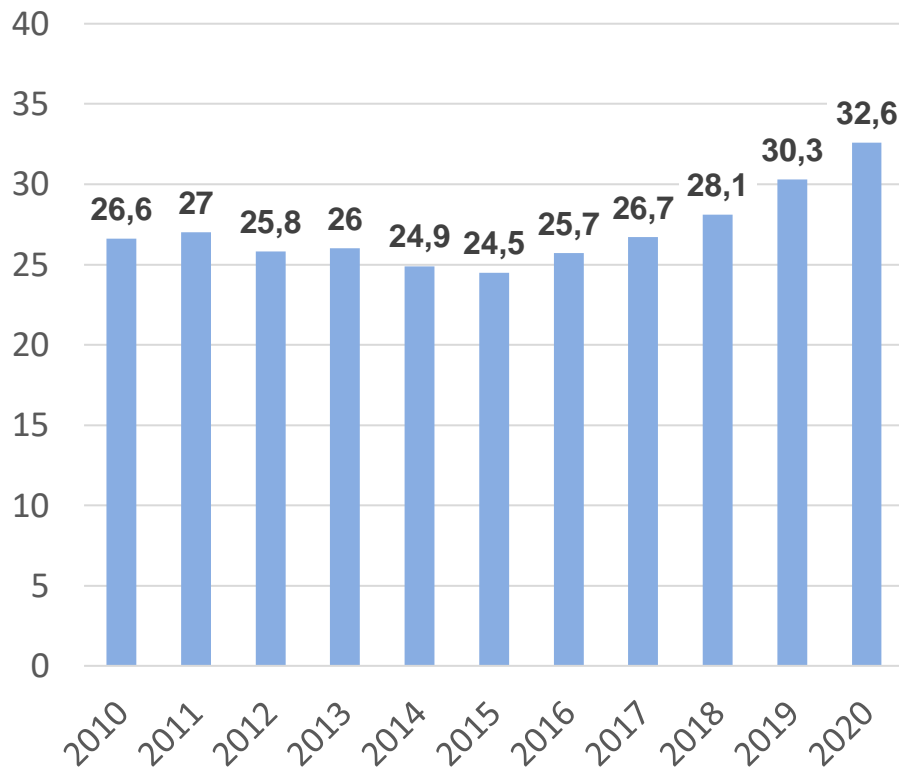

## POBLACIÓN

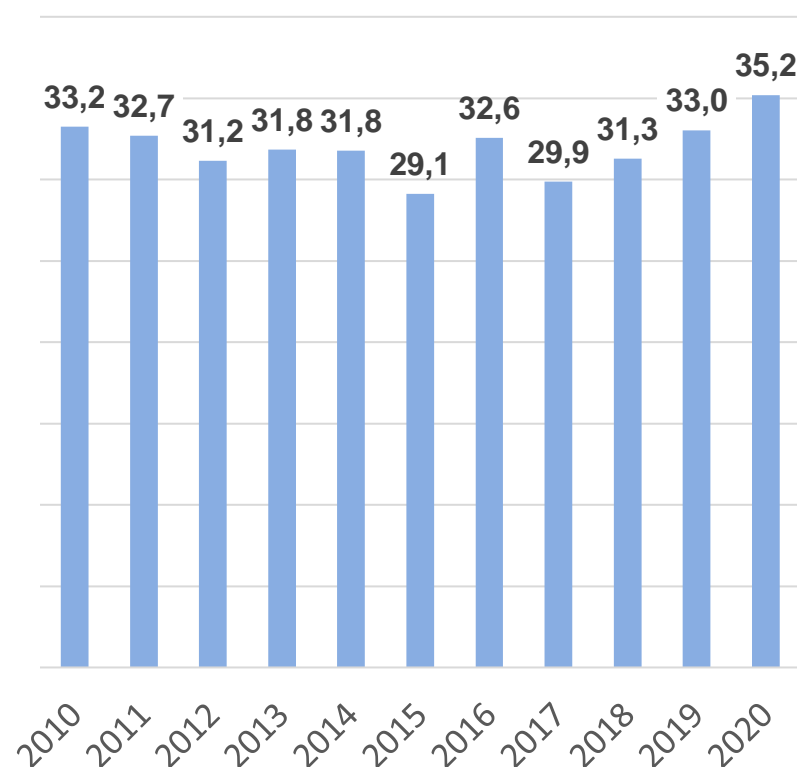

■ Dimensión empleo y seguridad social

# POBREZA MULTIDIMENSIONAL A NIVEL DE LOS HOGARES



## CARENCIAS EN LAS DISTINTAS DIMENSIONES DE DERECHOS SOCIALES. PORCENTAJE DE HOGARES URBANOS 2010-2020.

	2010	2011	2012	2013	2014	2015	2016	2017	2018	2019	2020
<b>ALIMENTACIÓN Y SALUD</b>	<b>20,4</b>	<b>18,2</b>	<b>19,3</b>	<b>18,1</b>	20,7	19,0	<b>20,3</b>	<b>21,6</b>	<b>22,8</b>	<b>26,6</b>	<b>27,7</b>
Inseguridad alimentaria severa	6,0	5,3	5,6	5,6	5,4	4,8	5,1	5,0	6,0	7,4	8,6
No accedió a atención médica	15,8	13,5	15,0	14,2	16,4	14,6	16,5	17,1	17,5	21,1	21,0
No accedió a medicamentos	15,4	13,2	12,4	13,2	14,8	13,5	15,1	15,0	17,3	19,0	18,6
<b>SERVICIOS BÁSICOS</b>	<b>38,1</b>	<b>36,8</b>	<b>37,0</b>	<b>35,6</b>	34,9	35,3	<b>35,3</b>	<b>32,8</b>	<b>30,2</b>	<b>29,4</b>	<b>29,9</b>
Sin agua corriente	15,1	14,1	13,4	11,9	11,7	12,1	12,1	10,8	10,3	10,5	10,4
Sin cloacas	38,3	34,8	35,5	34,2	33,4	33,2	32,6	31,8	29,1	29,4	29,1
Sin fuentes de energía	0,5	0,9	0,7	0,6	0,6	1,2	1,1	0,0	0,0	0,1	0,2
<b>VIVIENDA DIGNA</b>	<b>28,8</b>	<b>27,7</b>	<b>25,7</b>	<b>25,5</b>	23,0	22,4	<b>22,2</b>	<b>21,4</b>	<b>21,1</b>	<b>21,6</b>	<b>21,2</b>
Vivienda precaria	17,3	16,5	17,0	17,2	16,8	16,3	15,3	14,8	14,1	14,8	14,8
Hacinamiento	9,0	7,9	8,7	8,2	8,3	7,9	8,8	8,0	8,0	7,6	7,2
Déficit del Servicio sanitario	11,9	11,5	11,2	10,2	9,1	10,1	9,4	10,0	8,6	8,9	8,2

## CARENCIAS EN LAS DISTINTAS DIMENSIONES DE DERECHOS SOCIALES. PORCENTAJE DE HOGARES URBANOS 2010-2020.

	2010	2011	2012	2013	2014	2015	2016	2017	2018	2019	2020
<b>MEDIO AMBIENTE</b>	<b>32,8</b>	<b>32,7</b>	<b>33,2</b>	<b>30,0</b>	<b>30,3</b>	<b>29,9</b>	<b>31,1</b>	<b>31,6</b>	<b>29,1</b>	<b>28,0</b>	<b>27,4</b>
Presencia de basurales	20,1	21,0	21,6	19,0	19,4	20,4	23,8	22,1	21,1	19,9	21,1
Presencia de fábricas contaminantes	11,6	11,0	11,4	9,7	11,0	11,0	9,7	9,1	8,4	6,4	6,9
Espejos de agua contaminados	17,8	17,4	17,2	16,9	14,7	15,8	14,6	14,9	13,4	10,9	10,9
<b>ACCESOS EDUCATIVOS</b>	<b>29,2</b>	<b>29,6</b>	<b>31,3</b>	<b>29,0</b>	<b>30,3</b>	<b>30,2</b>	<b>33,1</b>	<b>32,3</b>	<b>31,9</b>	<b>30,1</b>	<b>31,1</b>
Déficit de asistencia	5,2	5,2	4,8	4,6	3,5	3,1	2,8	2,5	3,1	2,1	4
Rezago educativo jóvenes	17,3	16,2	19,5	18,4	21,1	21,9	23,7	23,0	22,8	21,1	20,1
Rezago educativo adultos	13,8	14,5	13,3	12,1	11,6	10,6	13,2	12,1	12,1	11,8	12,2
<b>EMPLEO Y SEGURIDAD SOCIAL</b>	<b>26,6</b>	<b>27,0</b>	<b>25,8</b>	<b>26,0</b>	<b>24,9</b>	<b>24,5</b>	<b>25,7</b>	<b>26,7</b>	<b>28,1</b>	<b>30,3</b>	<b>32,6</b>

## CARENCIAS NO MONETARIAS Y POBREZA POR INGRESOS PORCENTAJE DE HOGARES. 2010-2020

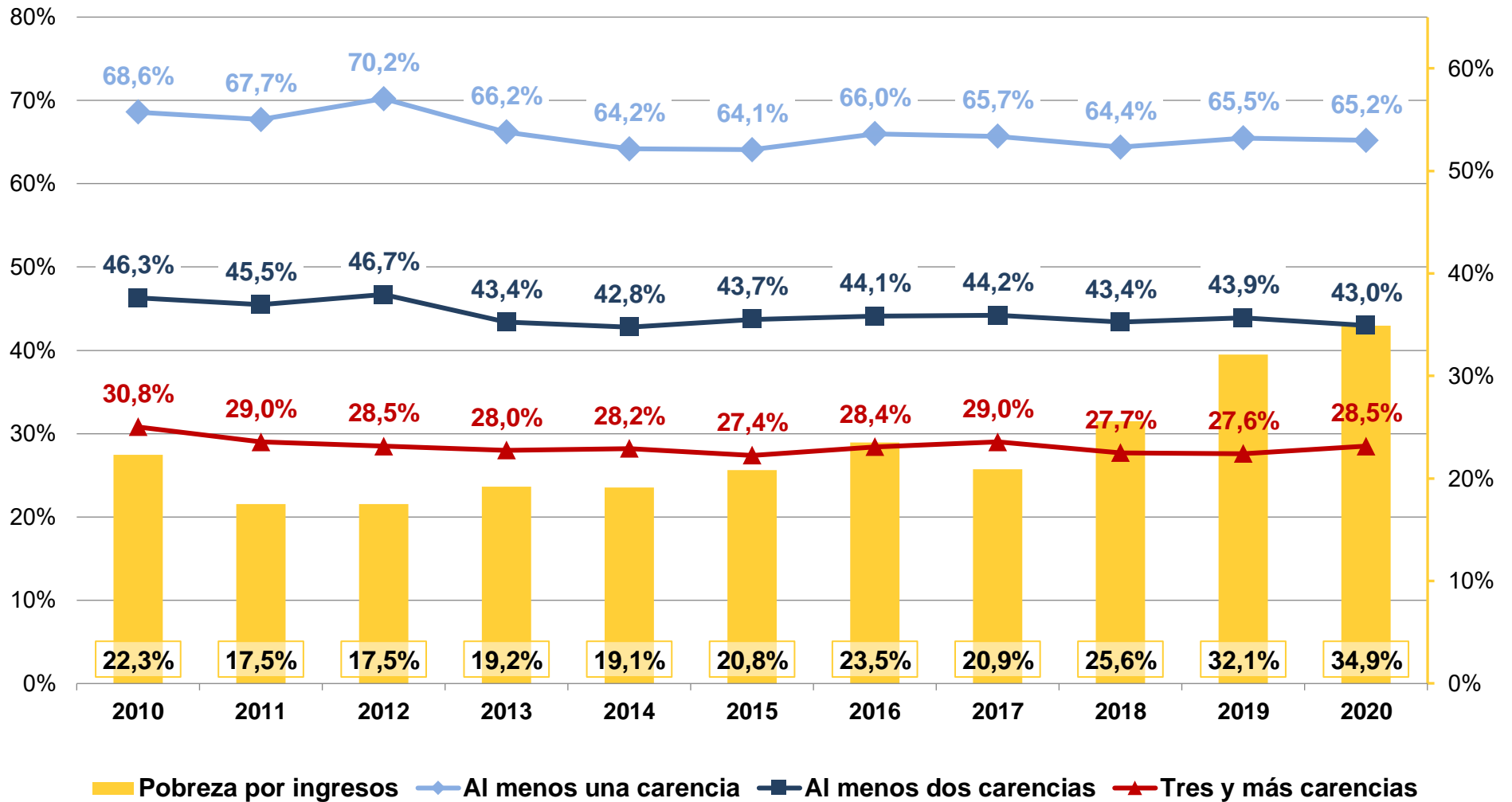

# MATRIZ DE POBREZA MULTIDIMENSIONAL

## PORCENTAJE DE HOGARES. 2010-2020

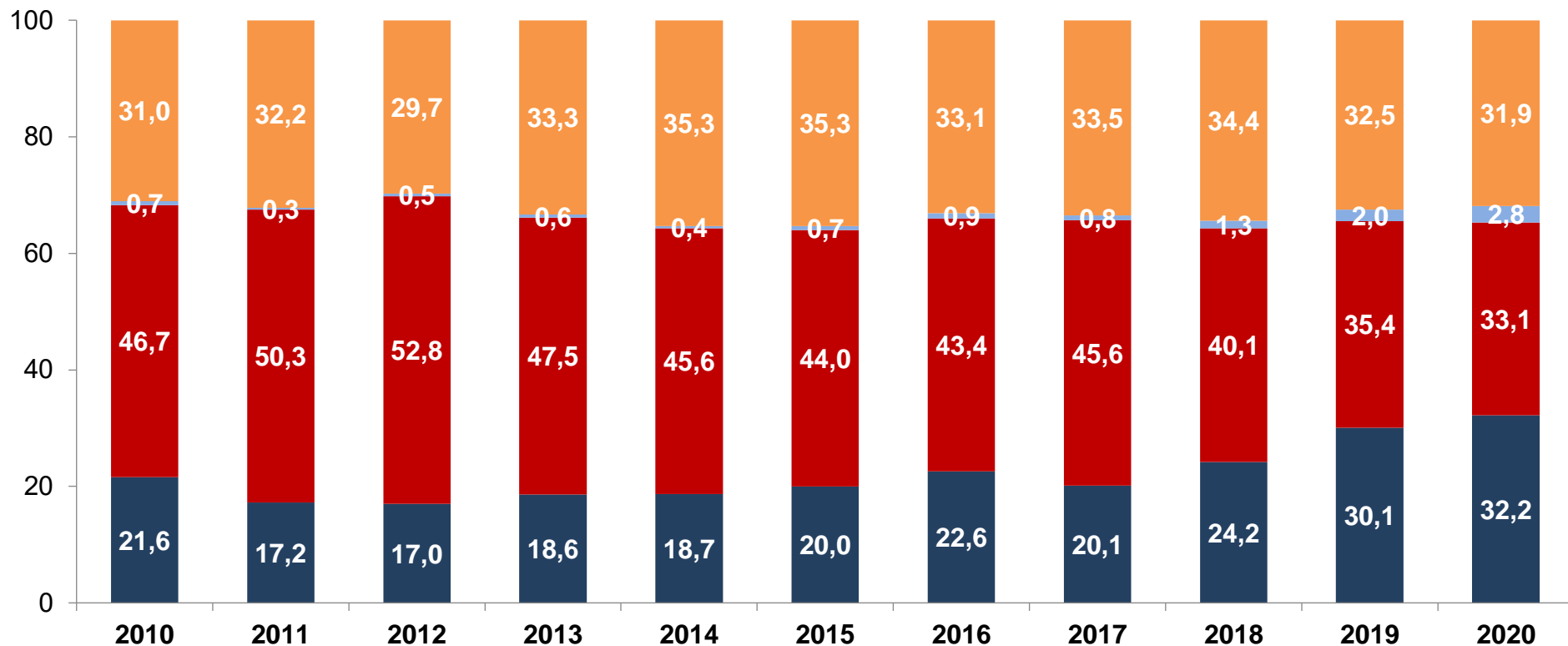

■ No pobres y sin carencias no monetarias

■ Pobres por ingreso sin privaciones no monetarias

■ No pobres por ingreso pero con privaciones no monetarias

■ Pobres y con al menos una carencia

## POBREZA ESTRUCTURAL MULTIDIMENSIONAL: POBREZA DE INGRESOS Y EN 3 O MÁS CARENCIAS. PORCENTAJE DE HOGARES. 2010-2020

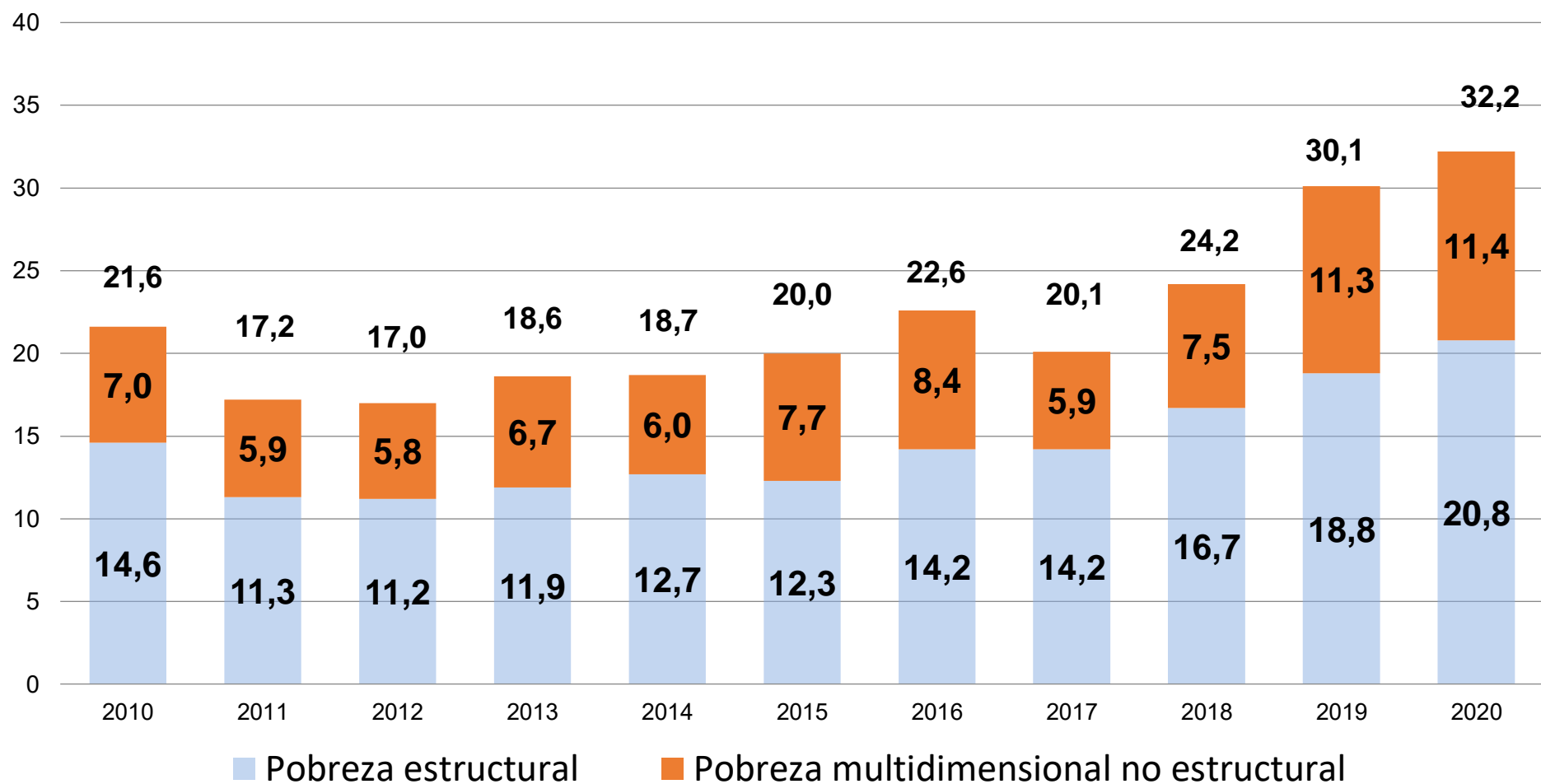

# BRECHAS EN POBREZA MULTIDIMENSIONAL Y ESTRUCTURAL SEGÚN DIMENSIONES DE ANÁLISIS EN HOGARES



## POBREZA MULTIDIMENSIONAL SEGÚN NIVEL SOCIOECONÓMICO. PORCENTAJE DE HOGARES. 2010-2020.

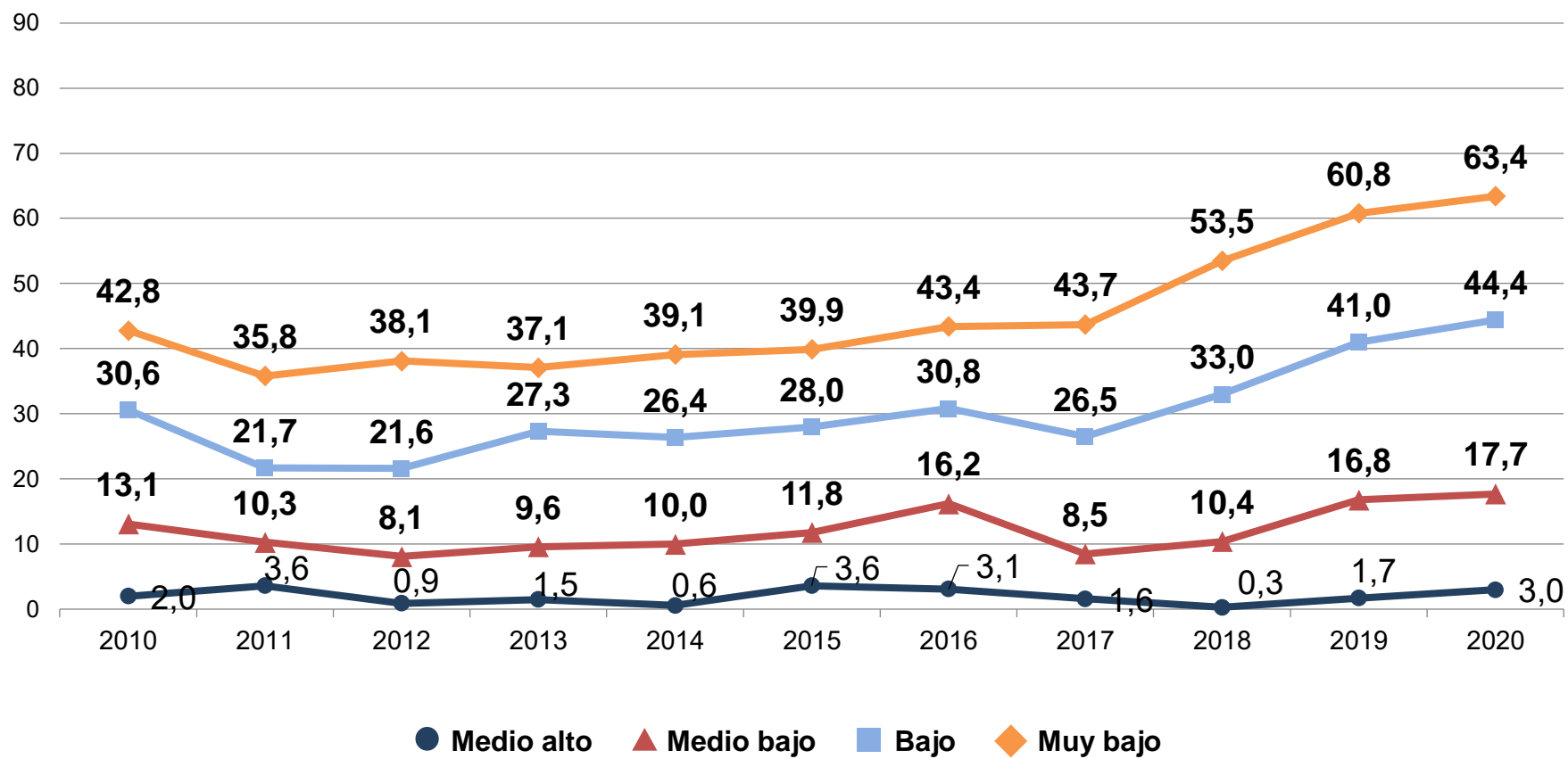

Fuente: EDSA Bicentenario (2010-2016) y EDSA Agenda para la Equidad (2017-2025), Observatorio de la Deuda Social Argentina, UCA



## POBREZA ESTRUCTURAL MULTIDIMENSIONAL SEGÚN NIVEL SOCIOECONÓMICO PORCENTAJE DE HOGARES. 2010-2020.

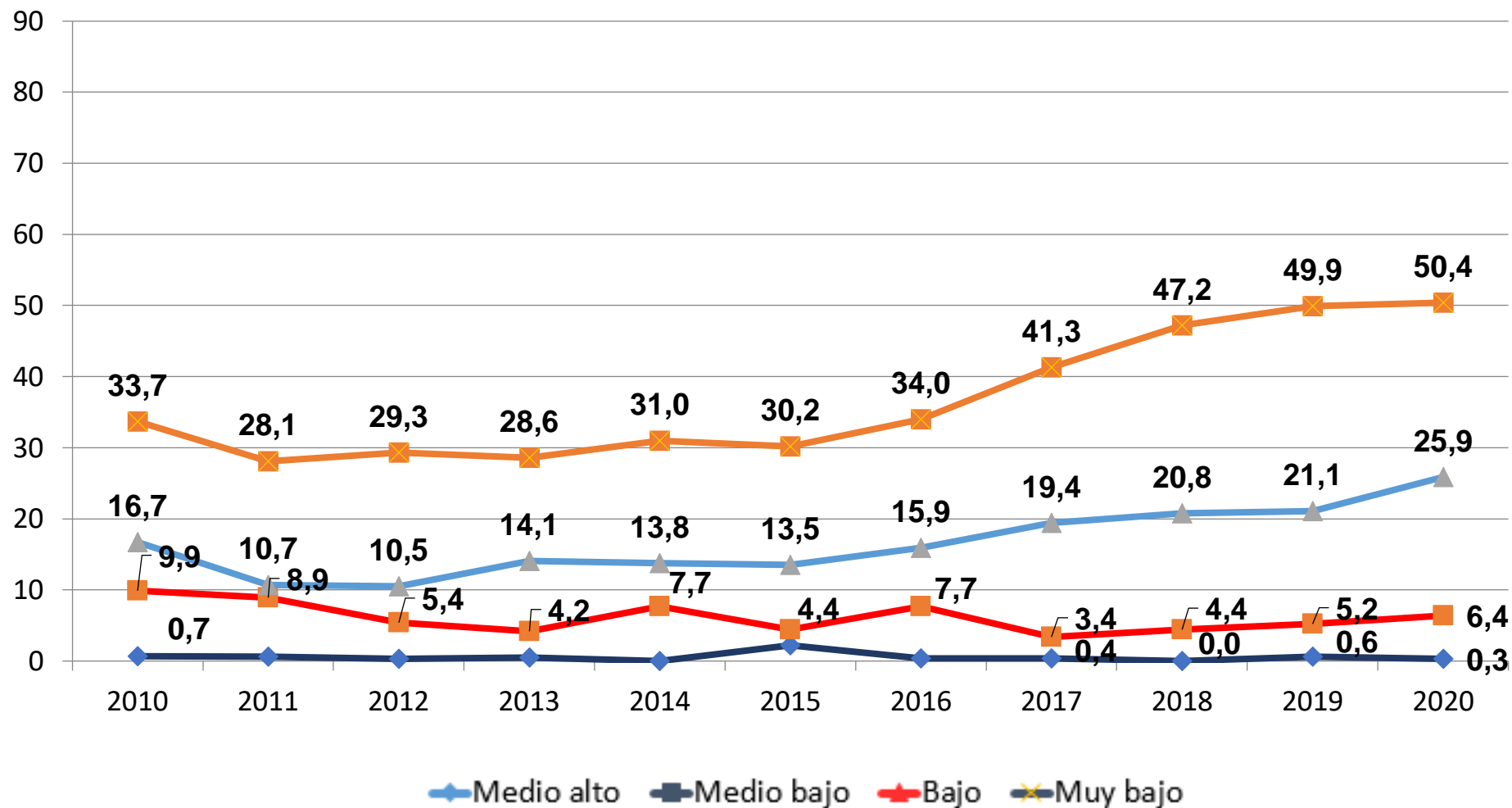

Fuente: EDSA Bicentenario (2010-2016) y Agenda para la Equidad (2017-2025), Observatorio de la Deuda Social Argentina, UCA



ODSA

## POBREZA MULTIDIMENSIONAL SEGÚN ESTRATO OCUPACIONAL PORCENTAJE DE HOGARES. 2010-2020.

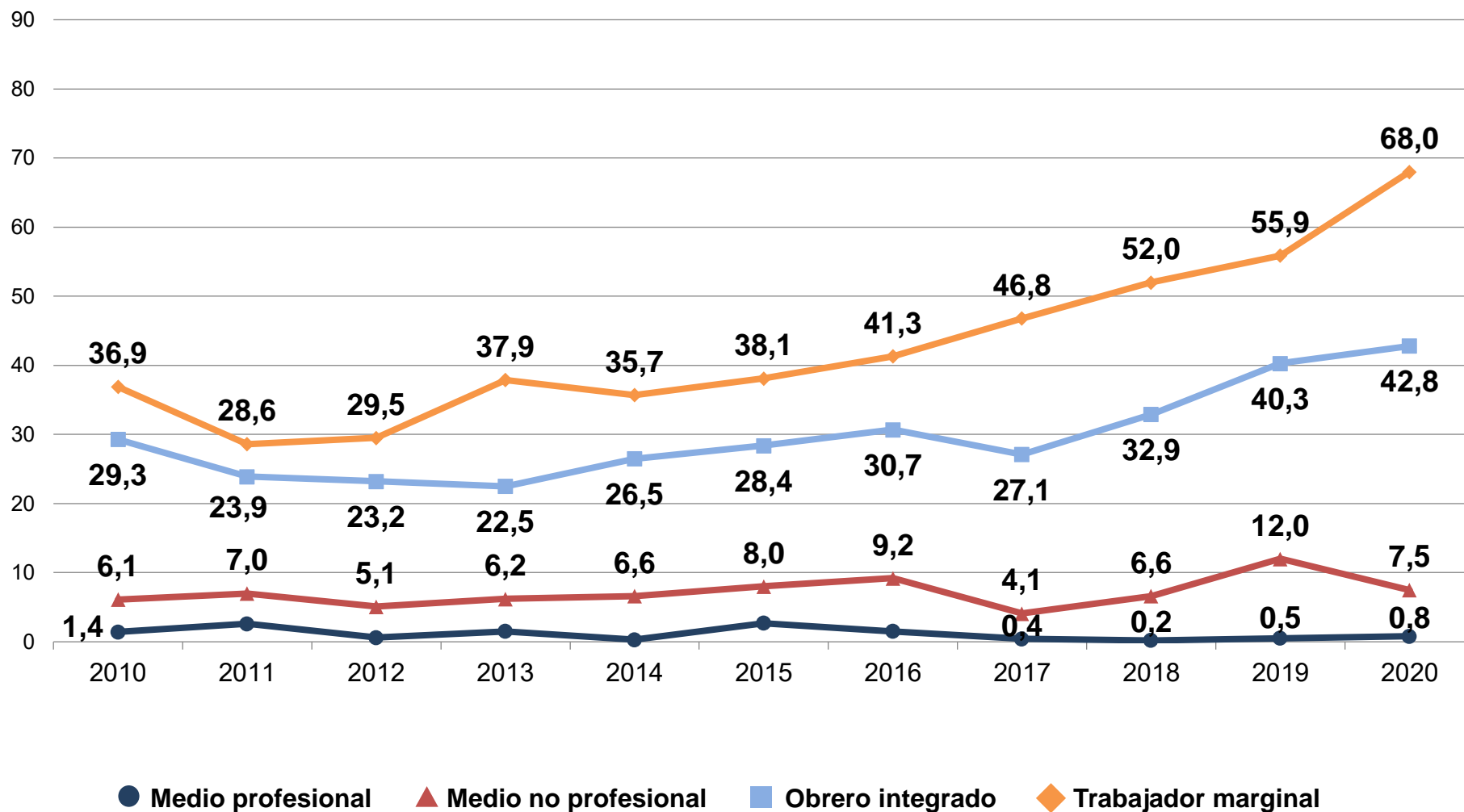

## POBREZA ESTRUCTURAL MULTIDIMENSIONAL SEGÚN ESTRATO OCUPACIONAL PORCENTAJE DE HOGARES. 2010-2020.

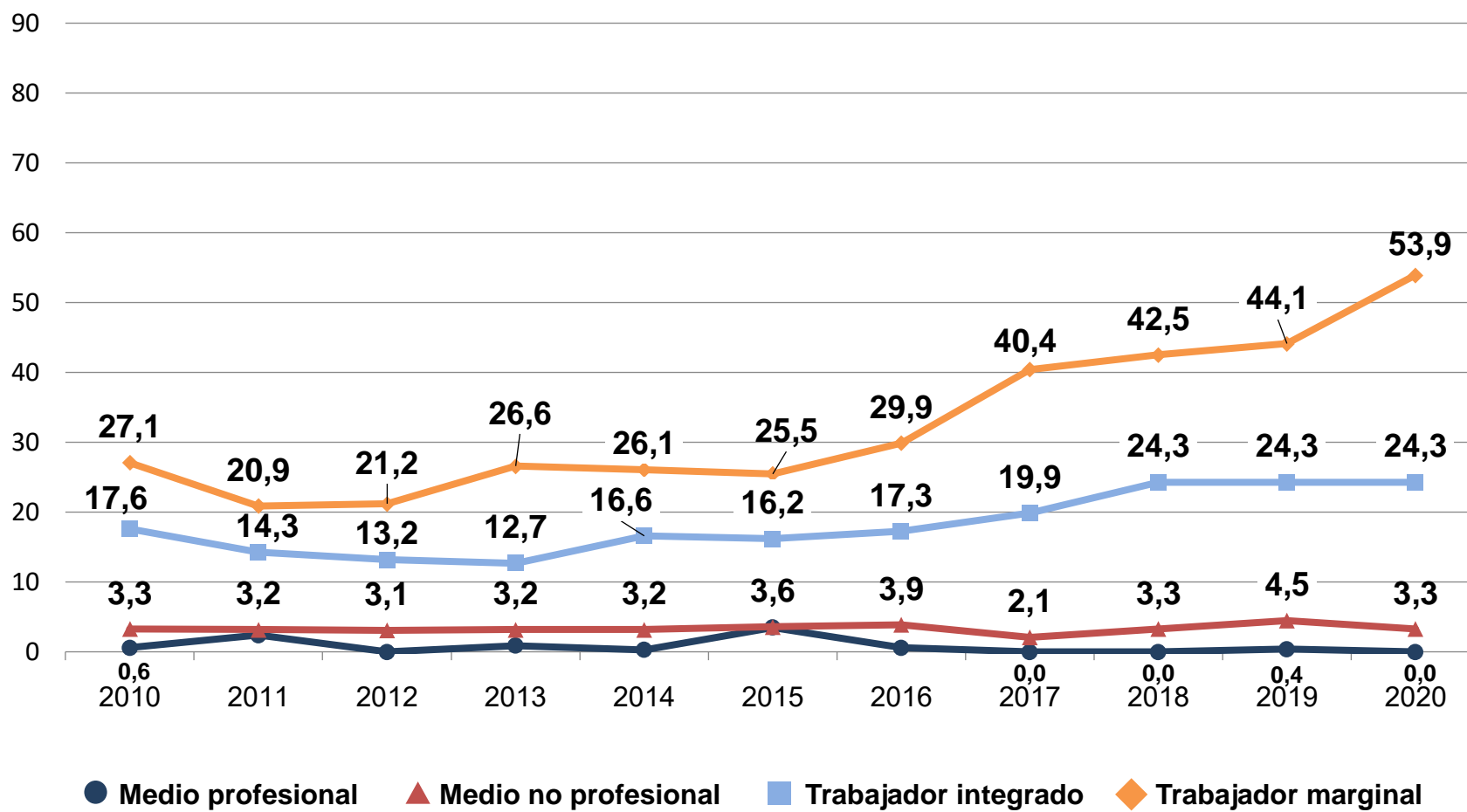

Fuente: EDSA Bicentenario (2010-2016) y Agenda para la Equidad (2017-2025), Observatorio de la Deuda Social Argentina, UCA



## POBREZA MULTIDIMENSIONAL SEGÚN REGIONES URBANAS PORCENTAJE DE HOGARES. 2010-2020.

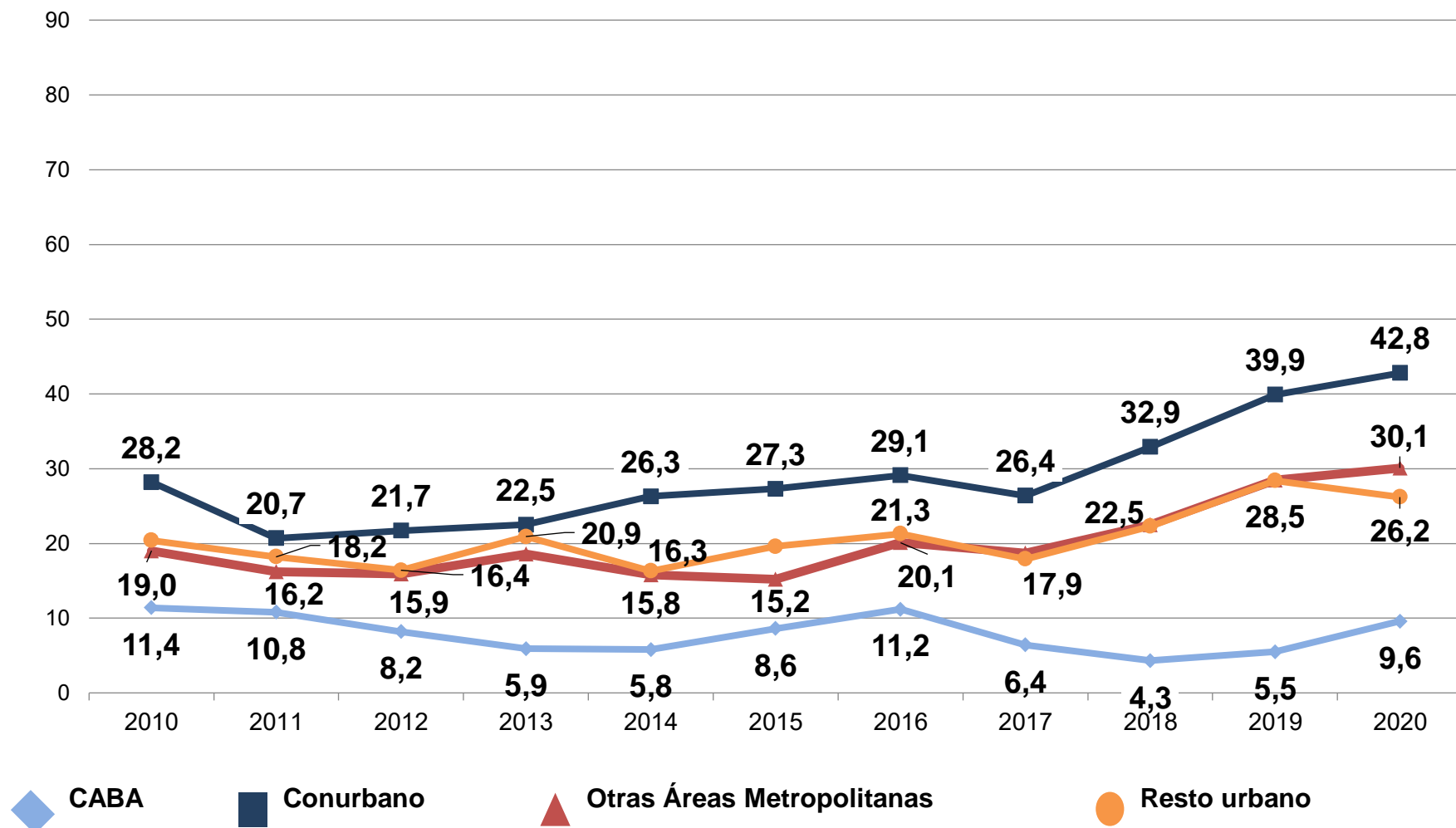

## POBREZA ESTRUCTURAL MULTIDIMENSIONAL SEGÚN REGIONES URBANAS PORCENTAJE DE HOGARES. 2010-2020.

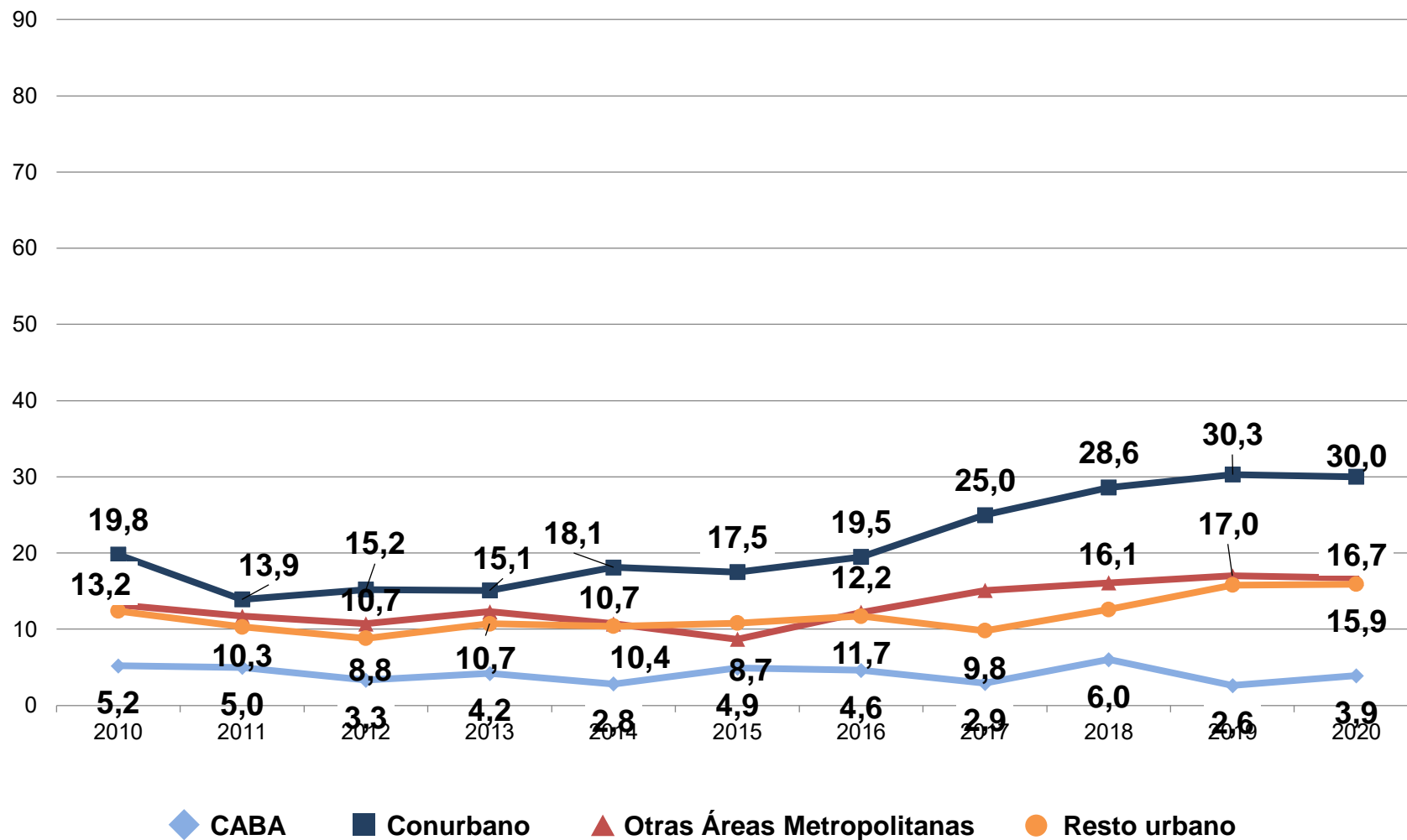

Fuente: EDSA Bicentenario (2010-2016) y Agenda para la Equidad (2017-2025), Observatorio de la Deuda Social Argentina, UCA



TRANSICIONES 2019-2020  
DESDE/HACIA LA POBREZA  
MULTIDIMENSIONAL Y LA  
POBREZA ESTRUCTURAL PARA  
HOGARES



## TRANSICIONES ENTRE SITUACIONES DE PRIVACIÓN MONETARIA Y NO MONETARIA AÑOS 2019-2020\* (ESCENARIO COVID-19 ). EN PORCENTAJE DE HOGARES.

		MATRIZ DE POBREZA MULTIDIMENSIONAL 2019					TOTAL
		No pobres y sin carencias no monetarias	Pobres por ingresos sin carencias no monetarias	No pobres por ingresos y con al menos 1 carencia no monetaria	Pobres con ingresos y con 1 o 2 carencias no monetarias	Pobreza estructural. Pobres por ingresos y con 3 o más carencias no monetarias	
<b>MATRIZ DE POBREZA 2020</b>	No pobres y sin carencias no monetarias	26,5%	0,3%	0,7%	0,1%	///	27,6%
	Pobres por ingresos sin carencias no monetarias	1,8%	0,2%	0,4%	0,3%	///	2,7%
	No pobres por ingresos y con al menos una carencia no monetaria	4,8%	0,9%	21,9%	3,4%	4,7%	35,6%
	Pobres con ingresos y con 1 o 2 carencias no monetarias	1,8%	1,0%	3,5%	4,4%	2,1%	12,6%
	Pobreza estructural. Pobres por ingresos y con 3 o más carencias no monetarias	0,3%	0,4%	3,8%	3,0%	13,9%	21,4%
<b>TOTAL</b>		35,1%	2,8%	30,2%	11,2%	20,7%	100,0%

\* A partir del diseño panel que introdujo la EDSA-Agenda para la Equidad (2017-2025) el ordenamiento correspondiente a la EDSA-Agenda para la Equidad 2020 ofreció un seguimiento de 2043 casos de hogares, lo cual permite establecer una comparación con los resultados observados en esa misma población con la EDSA-Agenda para la Equidad 2019. Para su calibración se utilizó un ponderador de hogares correspondiente a 2020.

## TRANSICIONES DESDE/HACIA LA POBREZA MULTIDIMENSIONAL SEGÚN NIVEL SOCIOECONÓMICO. AÑOS 2019-2020\*. EN PORCENTAJE DE HOGARES.

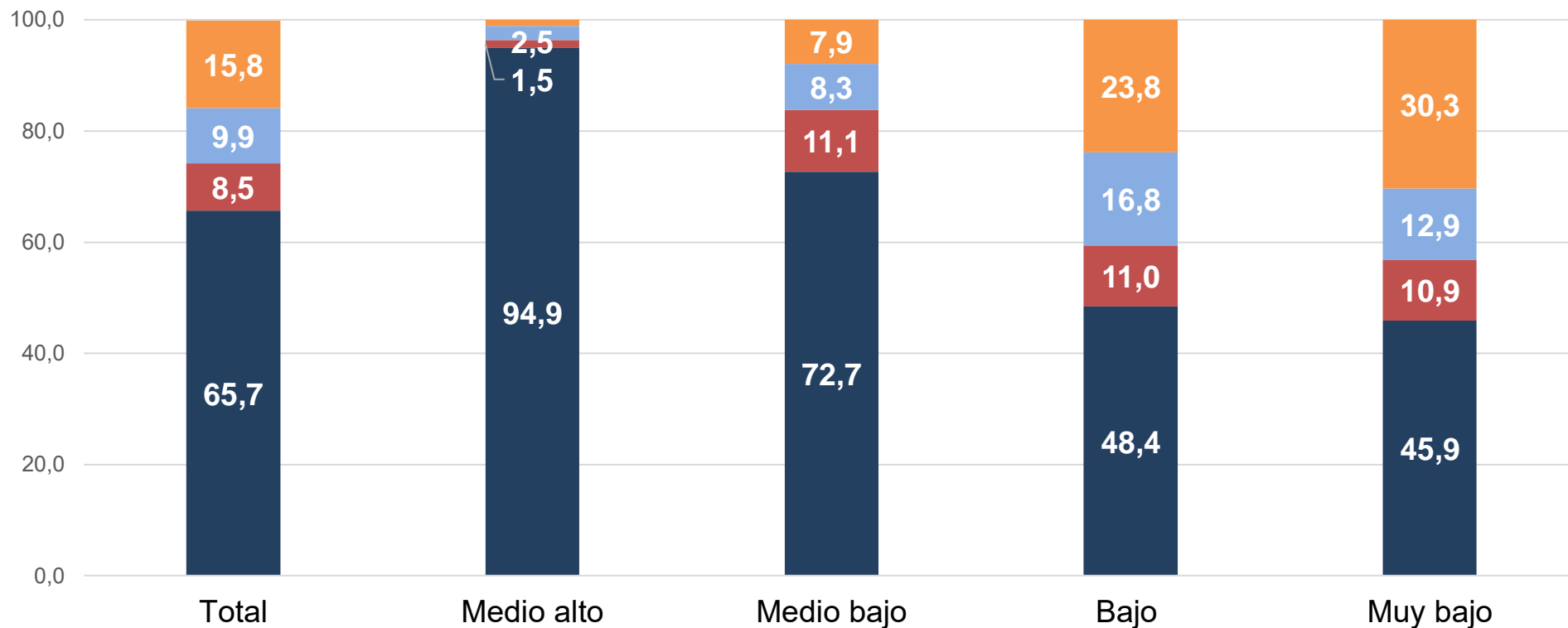

■ Permanece sin déficit ■ Deja de tener déficit ■ Pasa a tener déficit ■ Permanece en situación de déficit

## TRANSICIONES DESDE/HACIA LA POBREZA ESTRUCTURAL MULTIDIMENSIONAL SEGÚN NIVEL SOCIOECONÓMICO. AÑOS 2019-2020\*. EN PORCENTAJE DE HOGARES.

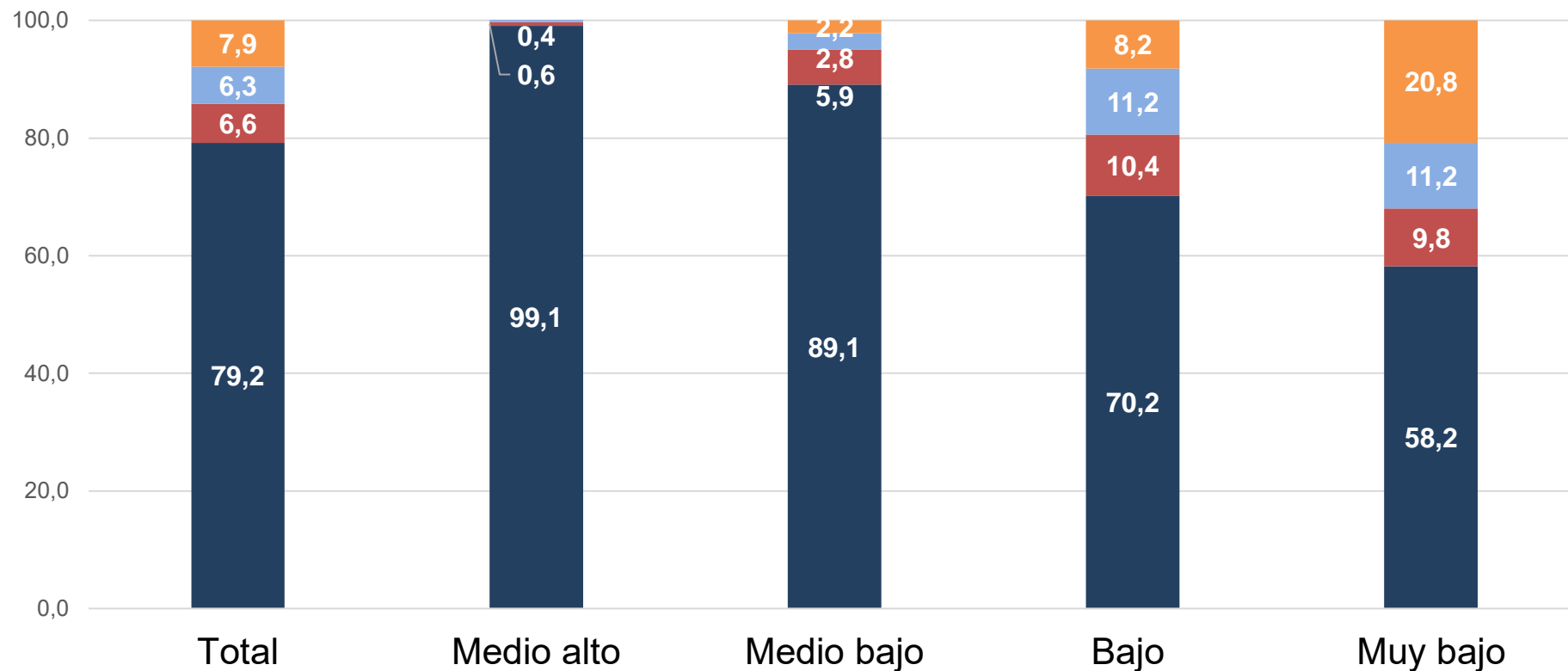

■ Permanece sin déficit ■ Deja de tener déficit ■ Pasa a tener déficit ■ Permanece en situación de déficit

## TRANSICIONES DESDE/HACIA LA POBREZA MULTIDIMENSIONAL SEGÚN ESTRATO SOCIOOCUPACIONAL. AÑOS 2019-2020\*. EN PORCENTAJE DE HOGARES.

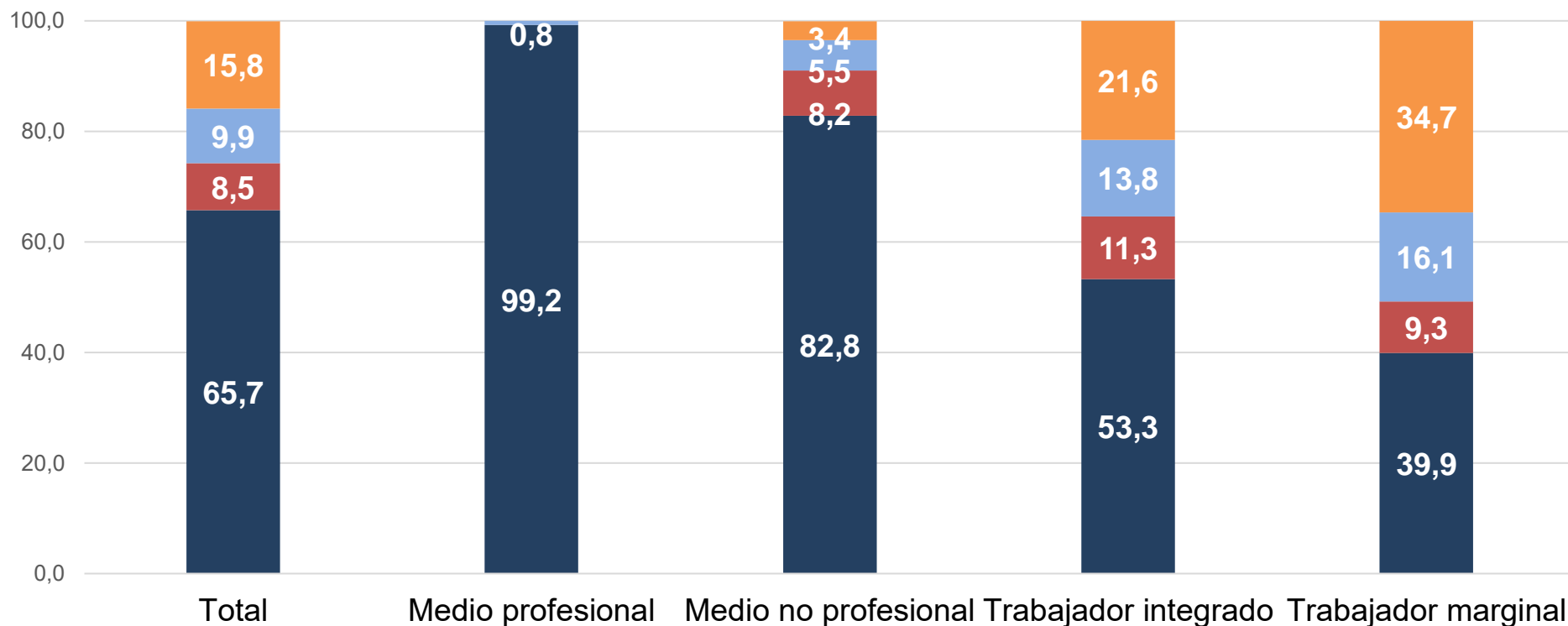

■ Permanece sin déficit ■ Deja de tener déficit ■ Pasa a tener déficit ■ Permanece en situación de déficit

## TRANSICIONES DESDE/HACIA LA POBREZA ESTRUCTURAL MULTIDIMENSIONAL SEGÚN ESTRATO SOCIOOCUPACIONAL. AÑOS 2019-2020\*. EN PORCENTAJE DE HOGARES.

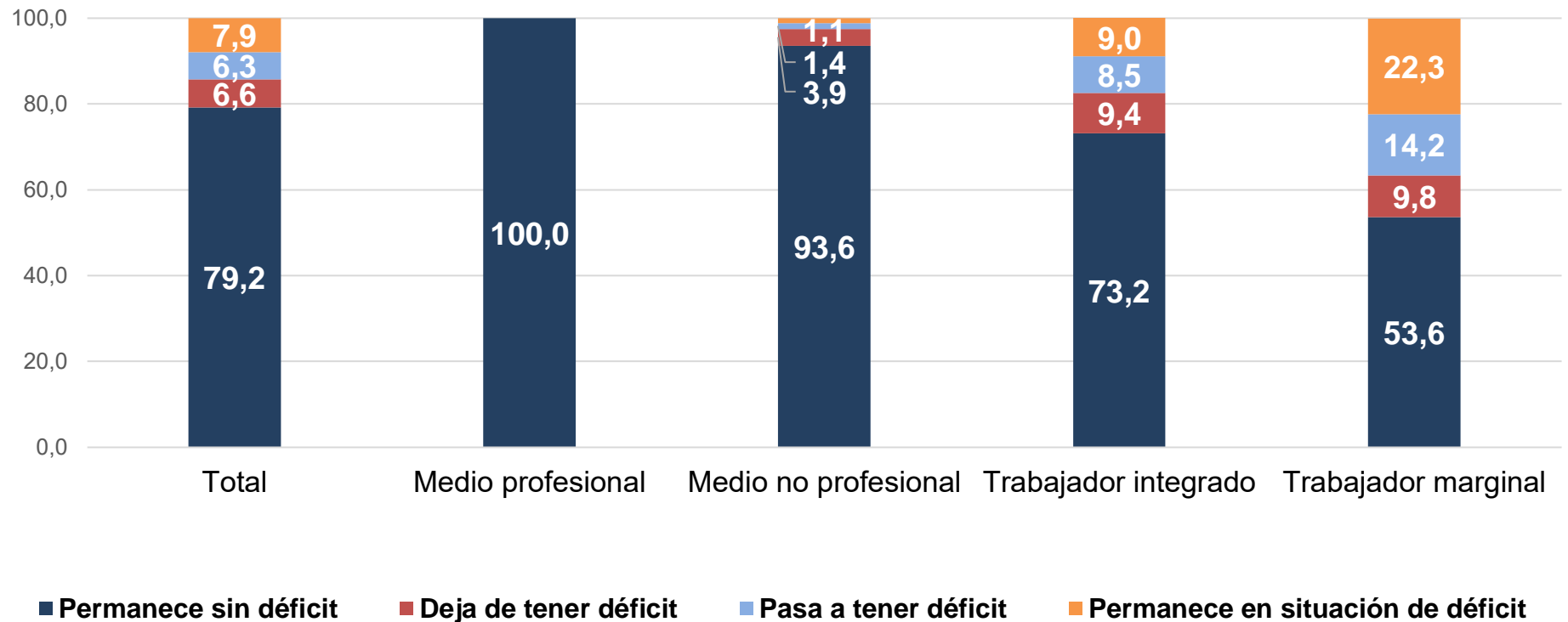

## TRANSICIONES DESDE/HACIA LA POBREZA MULTIDIMENSIONAL SEGÚN REGIONES URBANAS. AÑOS 2019-2020\*. EN PORCENTAJE DE HOGARES.

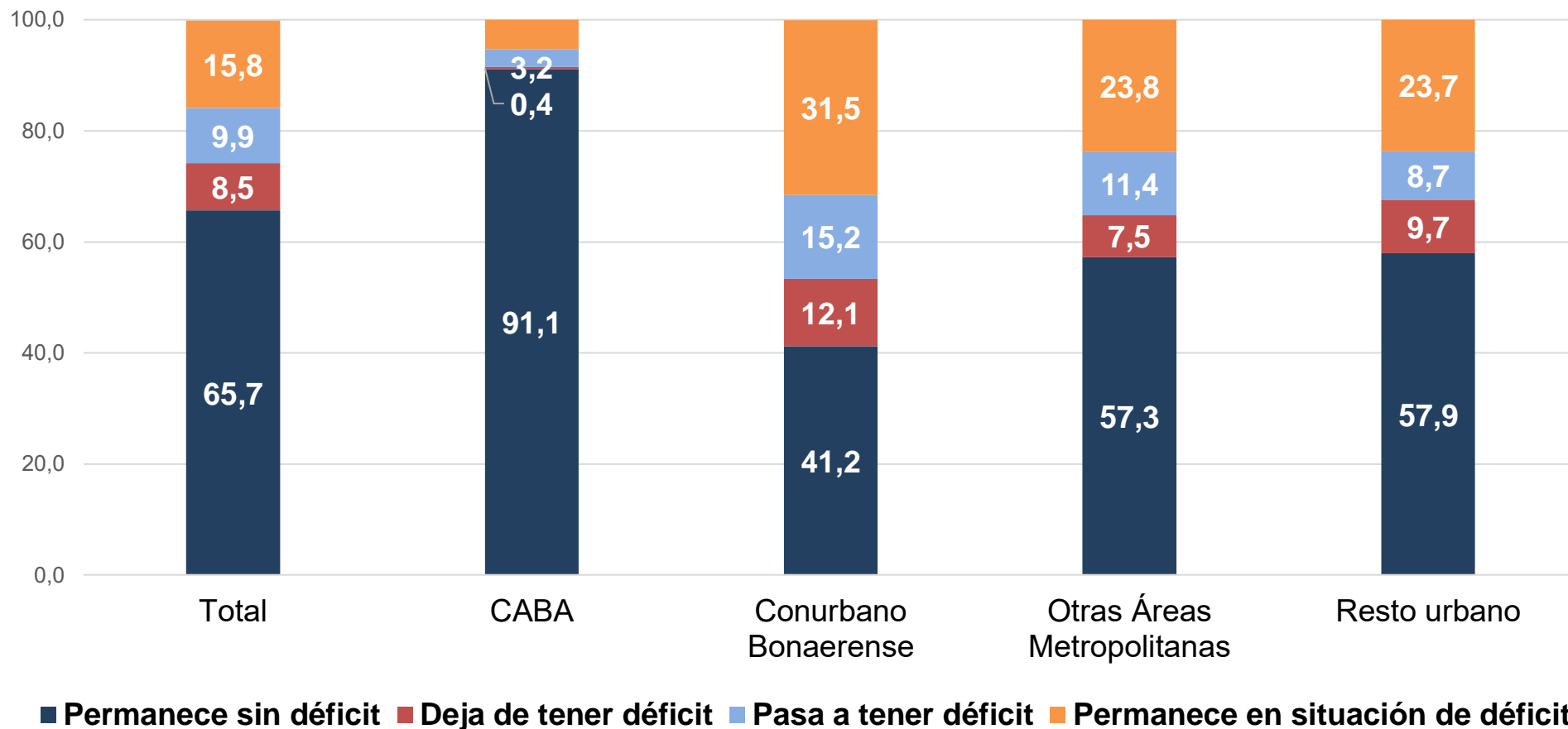

## TRANSICIONES DESDE/HACIA LA POBREZA ESTRUCTURAL MULTIDIMENSIONAL SEGÚN REGIONES URBANAS. AÑOS 2019-2020\*. EN PORCENTAJE DE HOGARES.

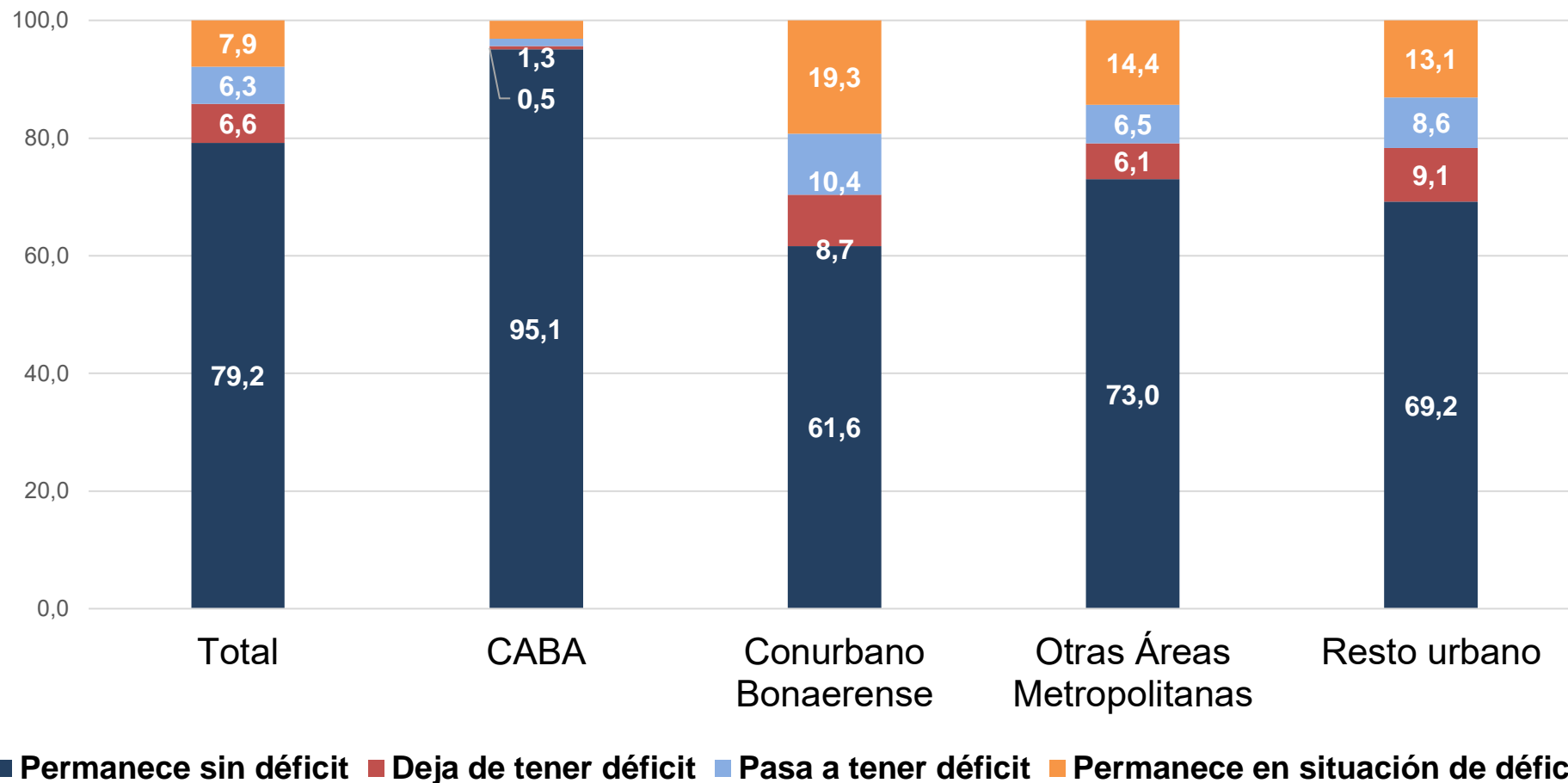

TRANSICIONES DESDE/HACIA LA POBREZA MULTIDIMENSIONAL. TOTAL Y SEGÚN CONDICIÓN DE POBREZA POR INGRESOS EN 2019, AFILIACIÓN AL SISTEMA DE SEGURIDAD SOCIAL Y PERCEPCIÓN DE PROGRAMAS SOCIALES. AÑOS 2019-2020\*. EN PORCENTAJE DE HOGARES.

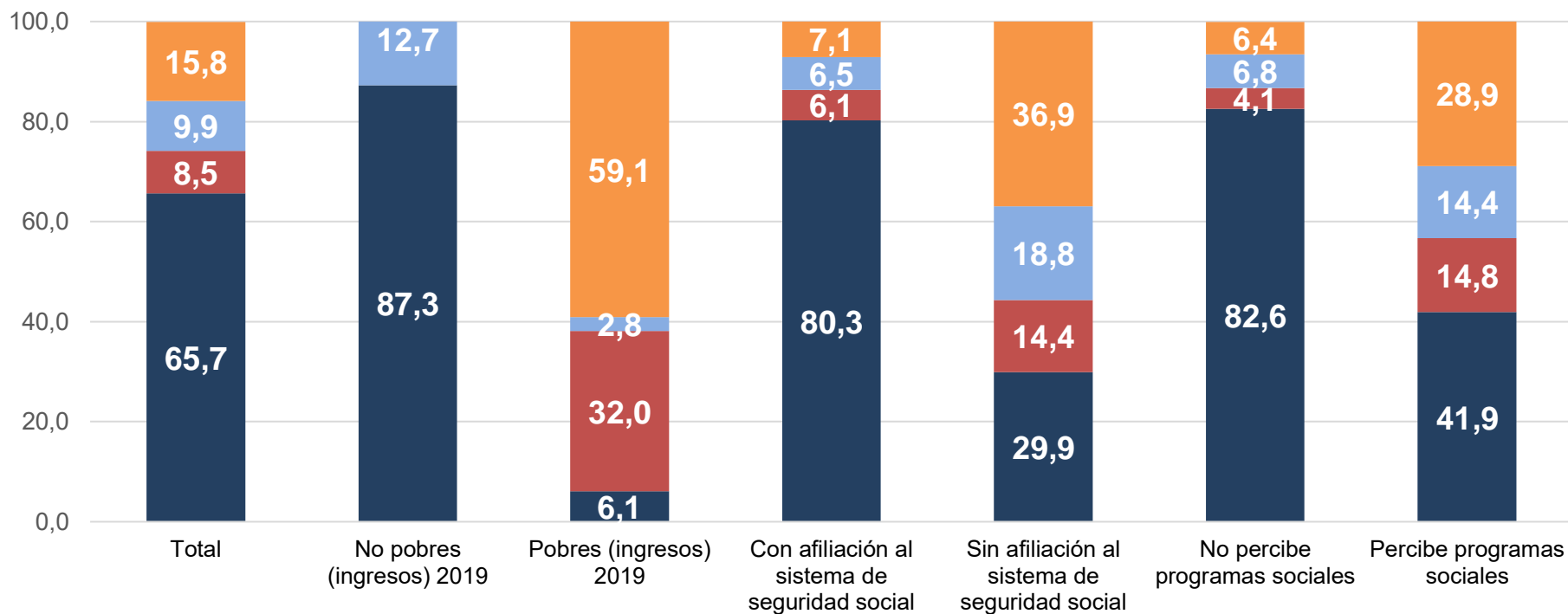

■ Permanece sin déficit ■ Deja de tener déficit ■ Pasa a tener déficit ■ Permanece en situación de déficit

TRANSICIONES DESDE/HACIA LA POBREZA MULTIDIMENSIONAL ESTRUCTURAL. TOTAL Y SEGÚN CONDICIÓN DE POBREZA POR INGRESOS EN 2019, AFILIACIÓN AL SISTEMA DE SEGURIDAD SOCIAL Y PERCEPCIÓN DE PROGRAMAS SOCIALES. AÑOS 2019-2020\*. EN PORCENTAJE DE HOGARES.

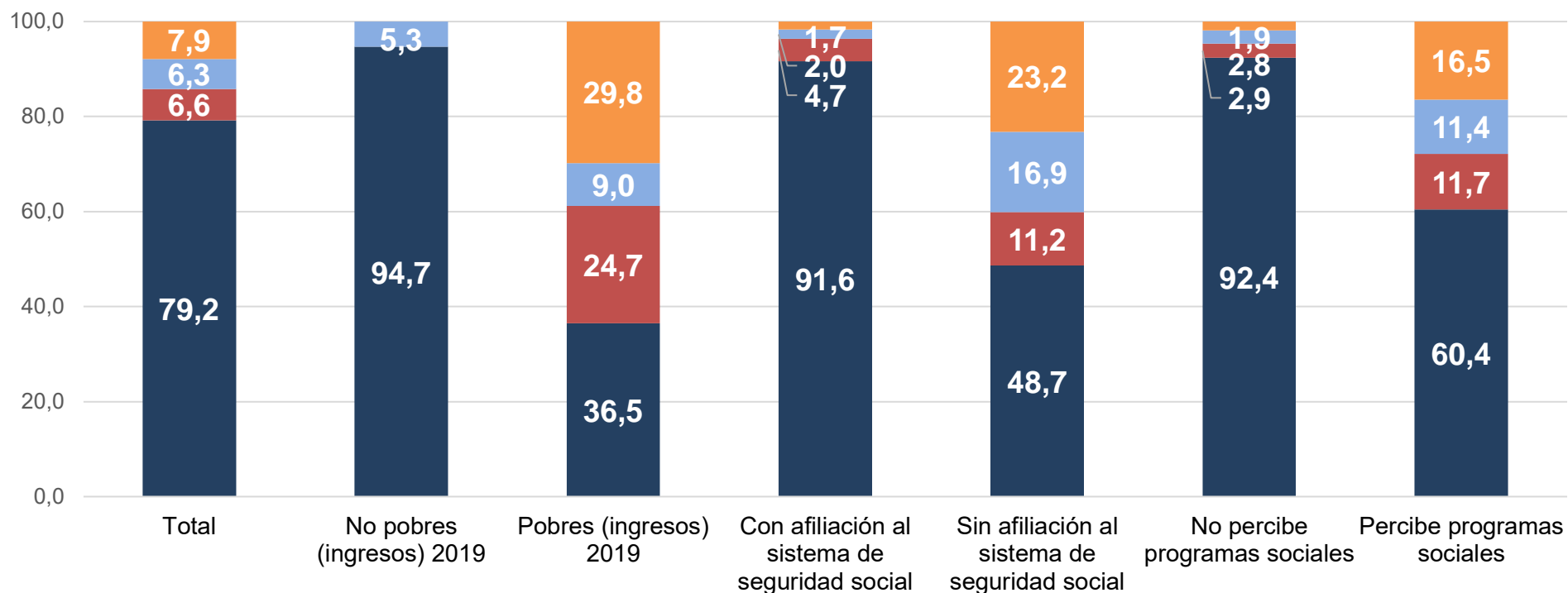

■ Permanece sin déficit ■ Deja de tener déficit ■ Pasa a tener déficit ■ Permanece en situación de déficit

# POBREZA MULTIDIMENSIONAL A NIVEL DE LA POBLACIÓN



## CARENCIAS EN LAS DISTINTAS DIMENSIONES DE DERECHOS SOCIALES. PORCENTAJE DE POBLACIÓN 2010-2020.

	2010	2011	2012	2013	2014	2015	2016	2017	2018	2019	2020
<b>ALIMENTACIÓN Y SALUD</b>	<b>24,2</b>	<b>21,5</b>	<b>23,2</b>	<b>21,5</b>	<b>25,2</b>	<b>23,2</b>	<b>25,3</b>	<b>26,6</b>	<b>28,2</b>	<b>32,2</b>	<b>32,5</b>
Inseguridad alimentaria severa	7,6	6,5	6,8	6,9	6,5	6,1	6,6	6,2	7,9	9,3	10,4
No accedió a atención médica	18,5	15,7	18,1	17,0	20,4	17,3	20,9	20,8	22,3	25,7	25,1
No accedió a medicamentos	18,5	15,4	15,2	15,6	18,5	16,5	19,1	18,8	21,6	23,6	21,8
<b>SERVICIOS BÁSICOS</b>	<b>43,4</b>	<b>41,0</b>	<b>41,0</b>	<b>39,9</b>	<b>39,7</b>	<b>39,1</b>	<b>40,2</b>	<b>37,7</b>	<b>34,0</b>	<b>33,5</b>	<b>34,1</b>
Sin agua corriente	16,9	15,1	14,1	12,7	12,4	13,2	12,8	12,3	11,2	10,9	11,8
Sin cloacas	43,6	39,0	39,4	38,5	38,3	37,1	37,5	36,7	32,9	33,1	33,3
Sin fuentes de energía	0,5	1,1	0,9	0,6	0,6	1,4	1,4	0,0	0,0	0,1	1,0
<b>VIVIENDA DIGNA</b>	<b>34,9</b>	<b>33,5</b>	<b>31,3</b>	<b>30,5</b>	<b>29,6</b>	<b>27,8</b>	<b>28,9</b>	<b>26,6</b>	<b>27,1</b>	<b>26,2</b>	<b>25,0</b>
Vivienda precaria	19,7	19,3	19,4	19,2	19,6	18,8	18,2	17,4	16,8	17,4	16,8
Hacinamiento	14,7	13,7	14,0	13,0	14,4	13,0	15,8	12,6	13,5	12,5	12,5
Déficit del Servicio sanitario	14,7	13,5	13,0	11,6	11,3	12,6	12,7	12,0	10,9	10,8	9,5

## CARENCIAS EN LAS DISTINTAS DIMENSIONES DE DERECHOS SOCIALES. PORCENTAJE DE POBLACIÓN 2010-2020.

	2010	2011	2012	2013	2014	2015	2016	2017	2018	2019	2020
<b>MEDIO AMBIENTE</b>	<b>35,9</b>	<b>35,6</b>	<b>36,4</b>	<b>33,4</b>	<b>33,0</b>	<b>32,9</b>	<b>35,1</b>	<b>34,5</b>	<b>33,8</b>	<b>31,2</b>	<b>30,5</b>
Presencia de basurales	22,0	23,0	23,8	21,4	20,8	22,4	26,6	24,9	25,5	22,3	23,9
Presencia de fábricas contaminantes	12,9	11,9	12,3	11,1	12,1	12,2	10,8	9,5	9,6	7,5	7,4
Espejos de agua contaminados	20,8	19,8	19,9	19,3	16,8	18,0	18,0	16,5	15,9	12,2	12,0
<b>ACCESOS EDUCATIVOS</b>	<b>11,0</b>	<b>11,4</b>	<b>11,7</b>	<b>10,9</b>	<b>11,8</b>	<b>11,2</b>	<b>12,6</b>	<b>11,9</b>	<b>12,3</b>	<b>12,5</b>	<b>13,5</b>
Déficit de asistencia	8	8,3	7,1	6,7	5,1	4,6	4,2	3,7	4,6	4,1	5,7
Rezago educativo jóvenes	23,6	24,4	26,6	23,1	28,4	27,1	27,2	25,6	25,4	27,3	26,2
Rezago educativo adultos	9,3	10	9,6	8,9	88	8,	10,5	9,7	9,8	9,7	9,8
<b>EMPLEO Y SEGURIDAD SOCIAL</b>	<b>33,2</b>	<b>32,7</b>	<b>31,2</b>	<b>31,8</b>	<b>31,8</b>	<b>29,1</b>	<b>32,6</b>	<b>29,9</b>	<b>31,3</b>	<b>33,0</b>	<b>35,2</b>

## CARENCIAS NO MONETARIAS Y POBREZA POR INGRESOS PORCENTAJE DE POBLACIÓN. 2010-2020

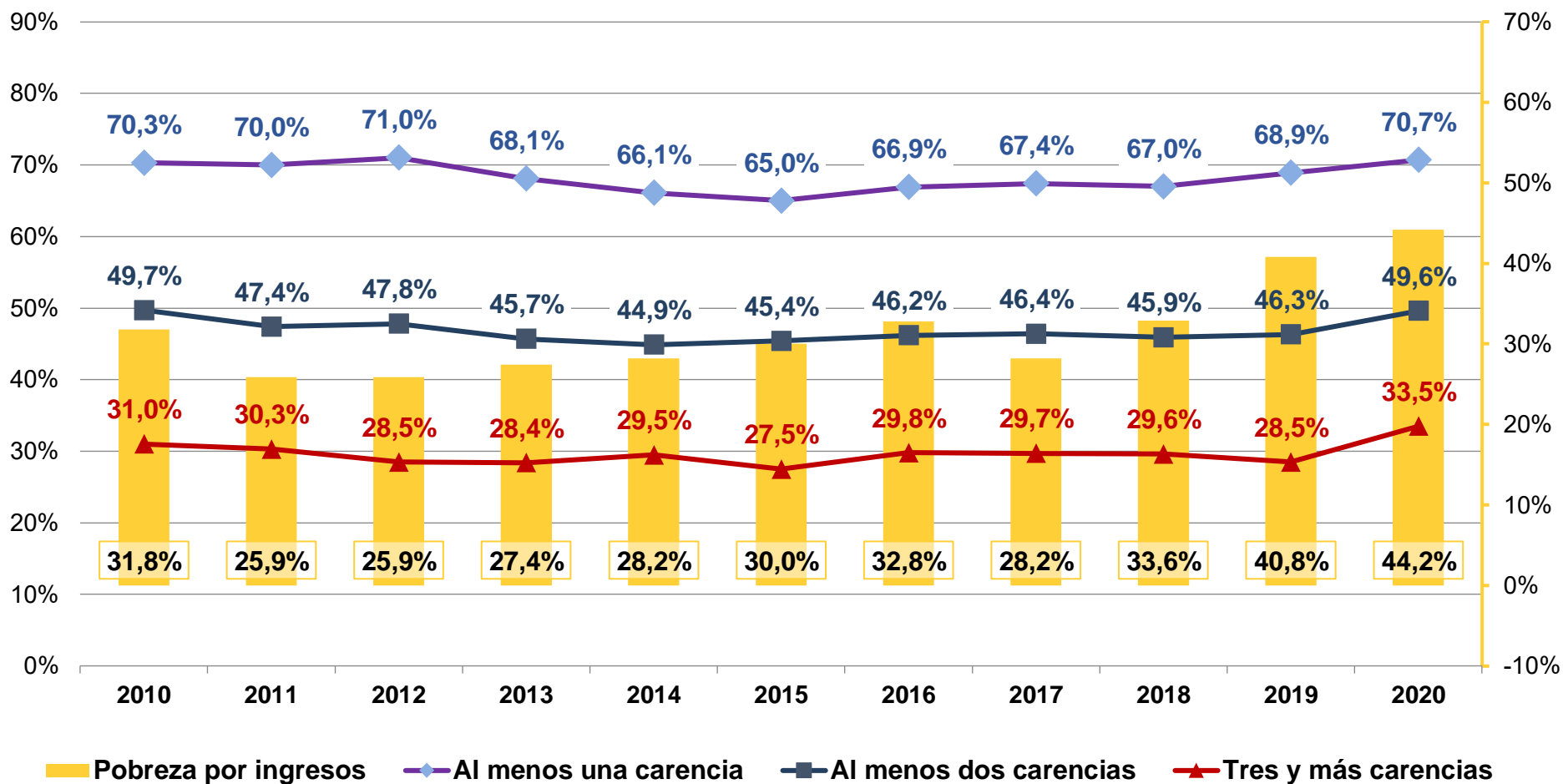

## MATRIZ DE POBREZA MULTIDIMENSIONAL PORCENTAJE DE POBLACIÓN. 2010-2020

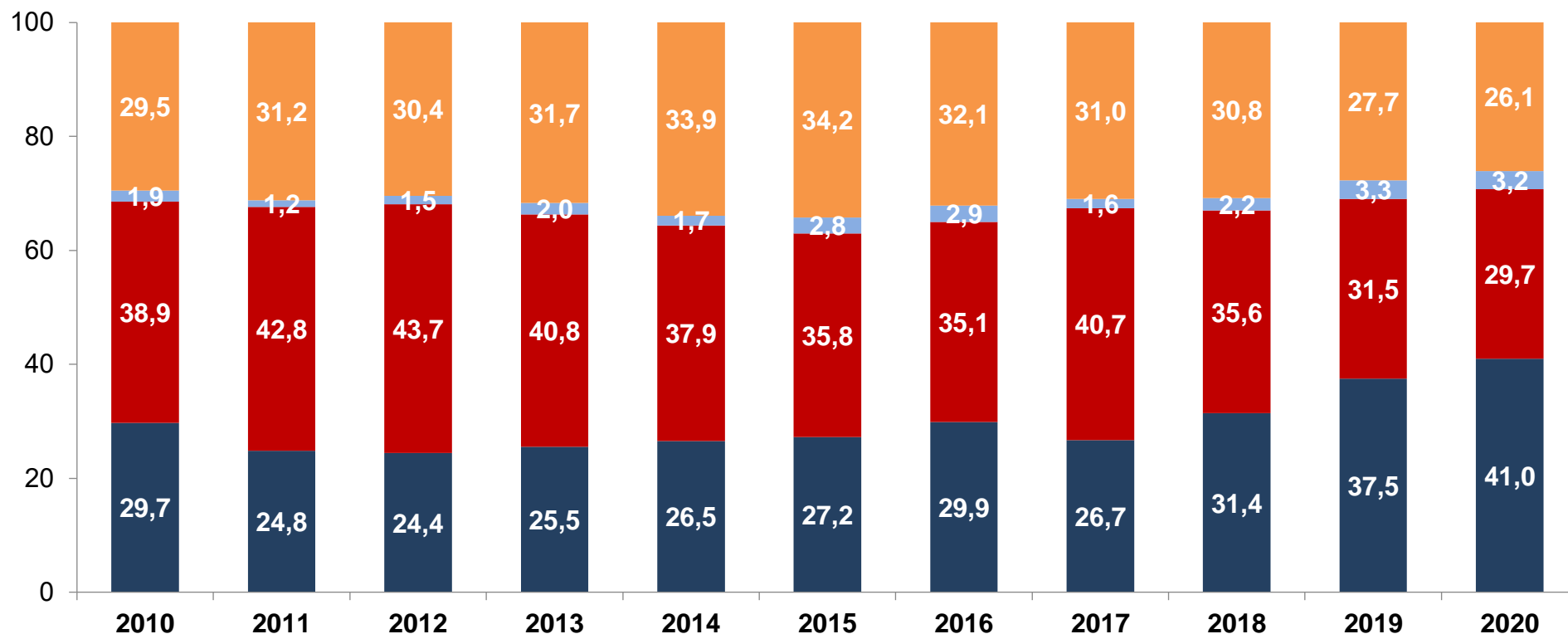

■ No pobres y sin carencias no monetarias

■ Pobres por ingreso sin privaciones no monetarias

■ No pobres por ingreso pero con privaciones no monetarias

■ Pobres y con al menos una carencia

# POBREZA ESTRUCTURAL MULTIDIMENSIONAL: POBREZA DE INGRESOS Y EN 3 O MÁS CARENCIAS. PORCENTAJE DE POBLACIÓN. 2010-2020

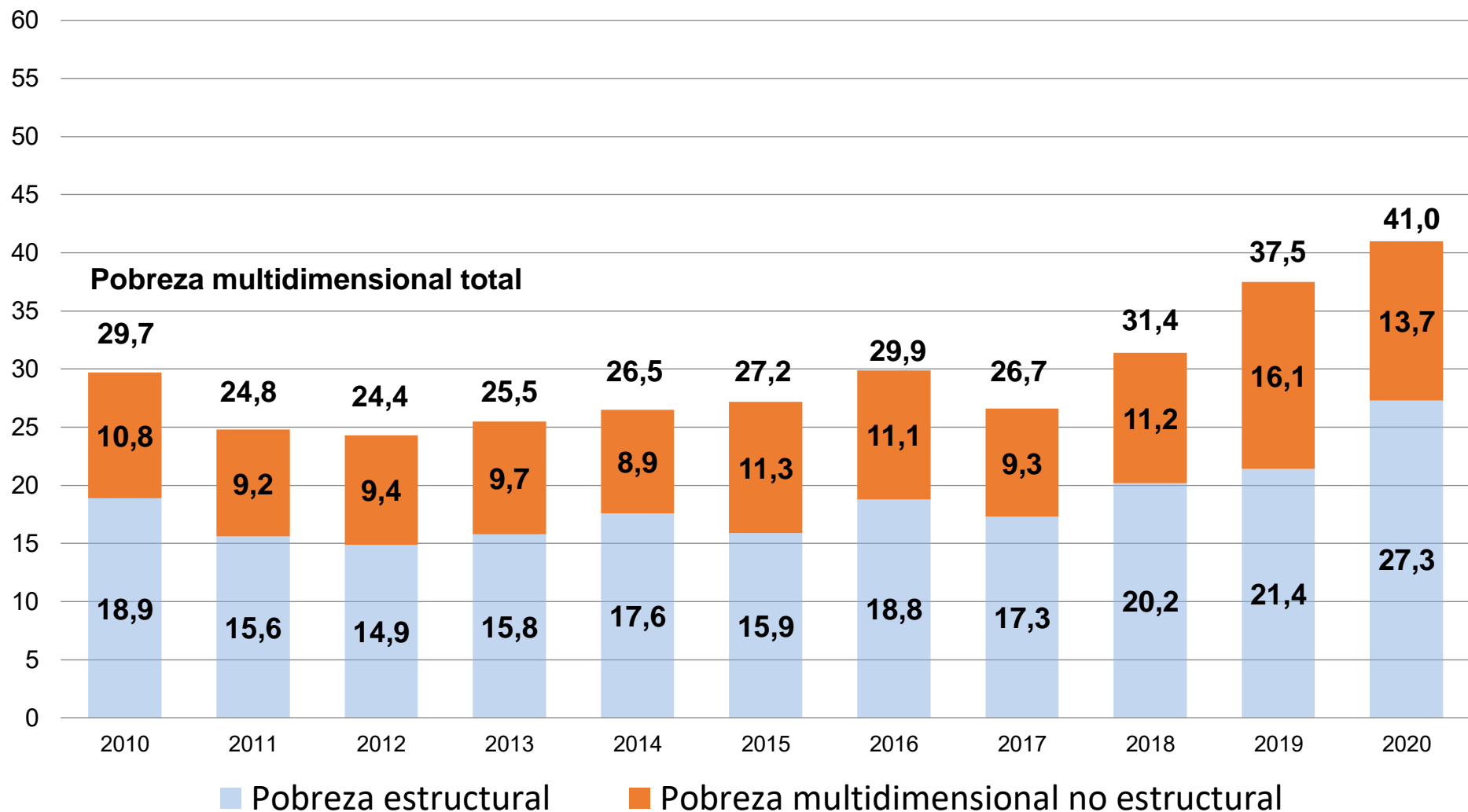

# BRECHAS EN POBREZA MULTIDIMENSIONAL Y ESTRUCTURAL SEGÚN DIMENSIONES DE ANÁLISIS EN POBLACIÓN



## POBREZA MULTIDIMENSIONAL SEGÚN GRUPOS DE EDAD PORCENTAJE DE POBLACIÓN. 2010-2020.

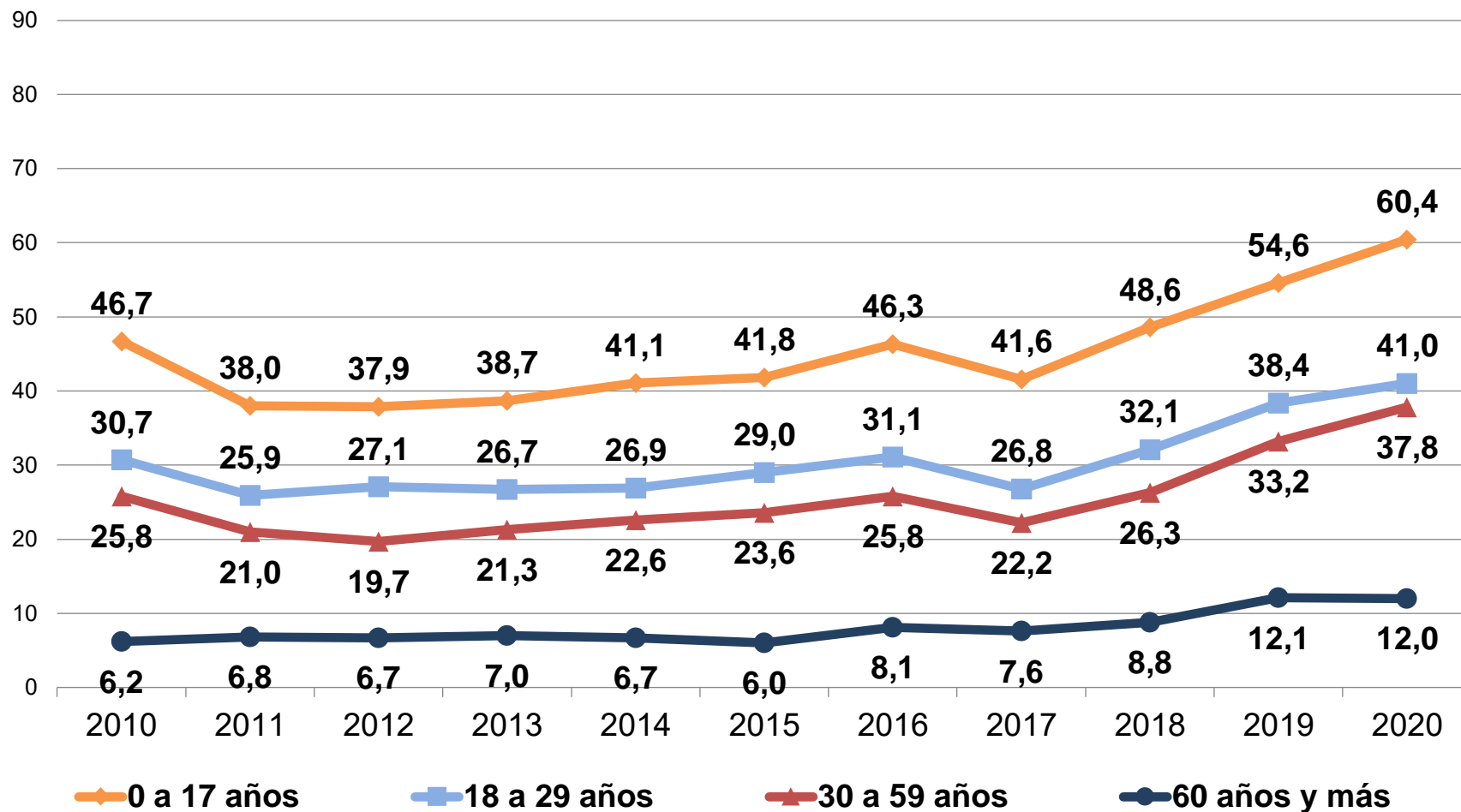

# POBREZA ESTRUCTURAL MULTIDIMENSIONAL SEGÚN GRUPOS DE EDAD PORCENTAJE DE POBLACIÓN. 2010-2020.

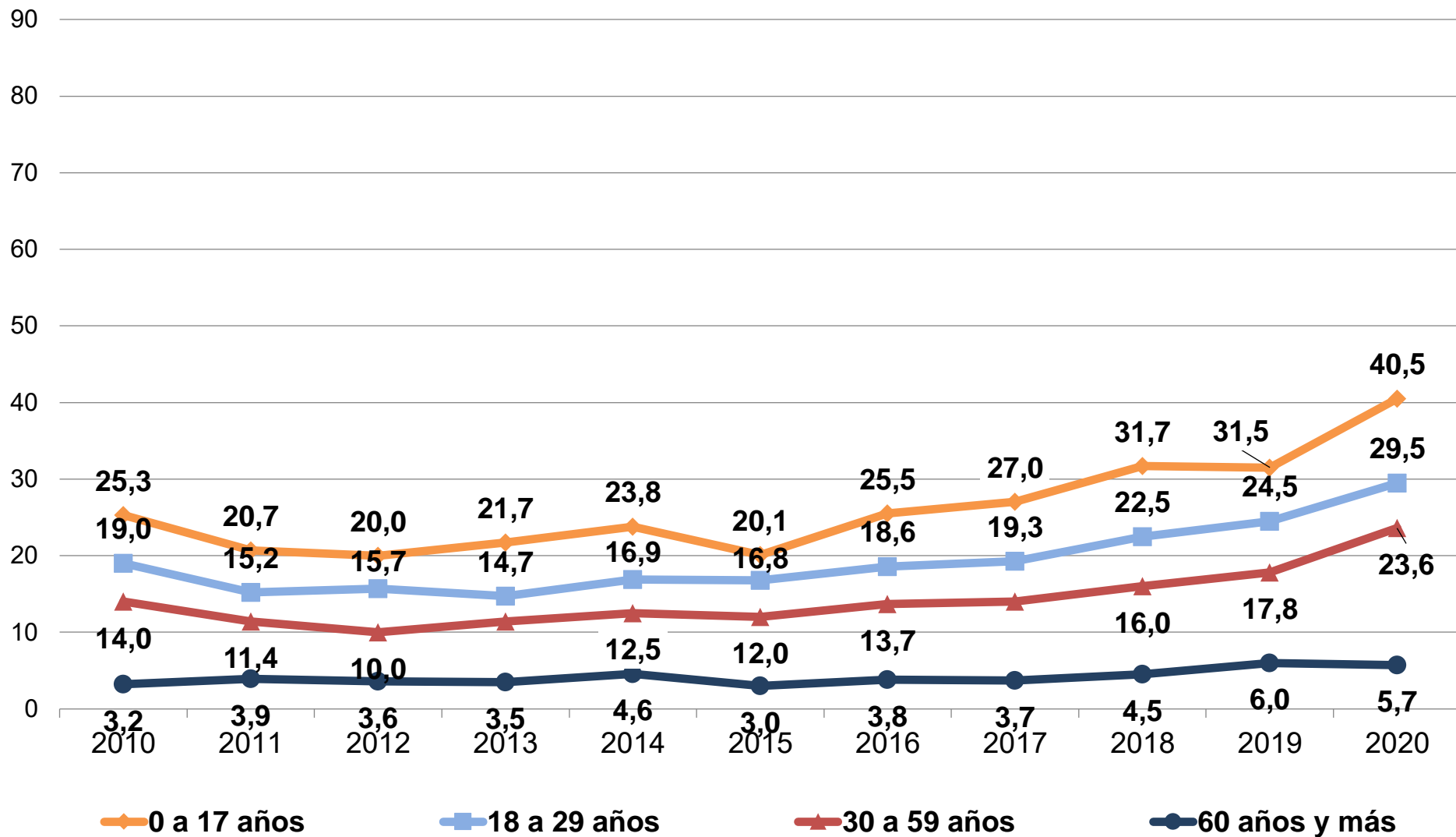

## POBREZA MULTIDIMENSIONAL SEGÚN NIVEL SOCIOECONÓMICO. PORCENTAJE DE POBLACIÓN. 2010-2020.

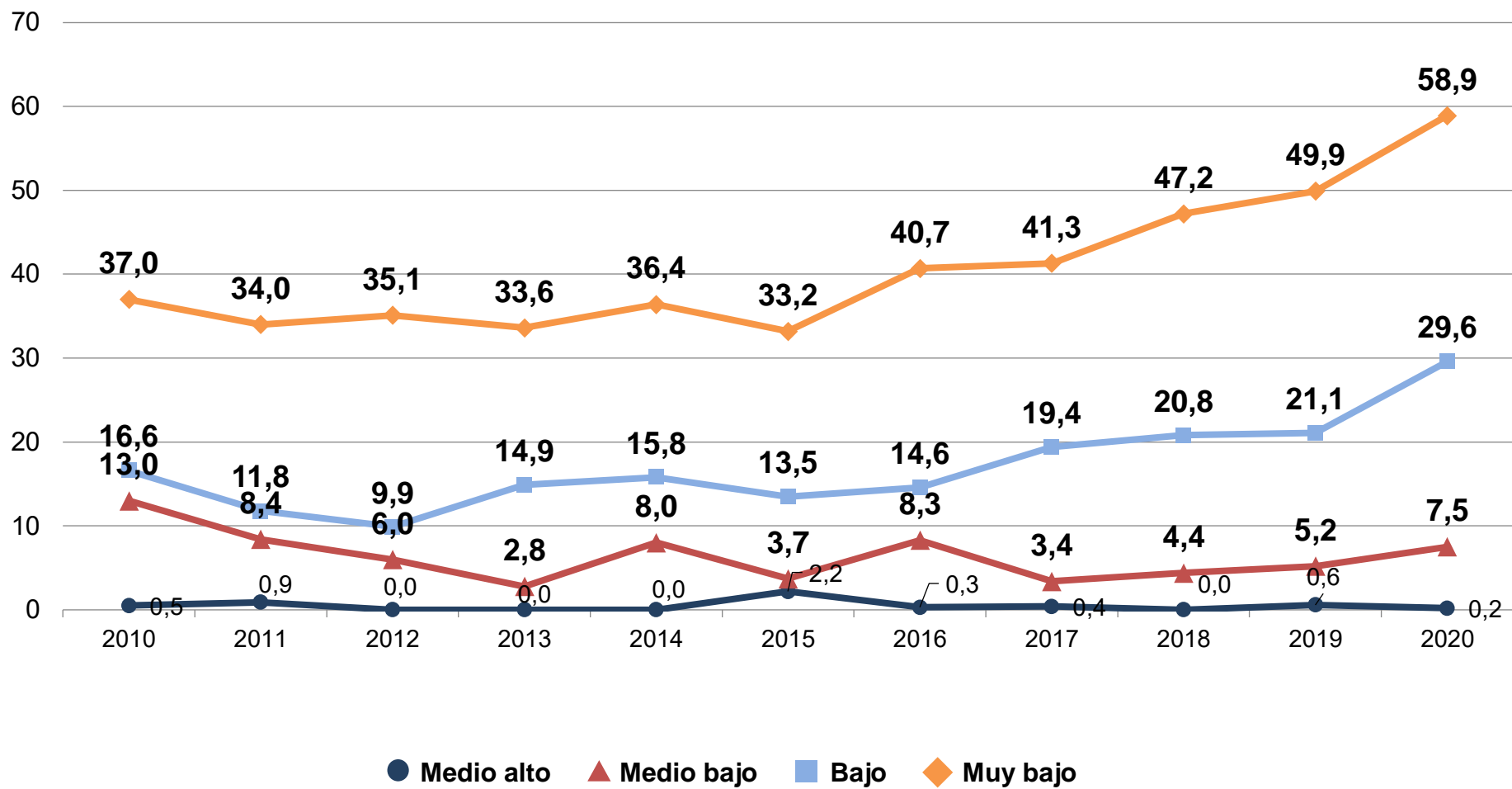

## POBREZA ESTRUCTURAL MULTIDIMENSIONAL SEGÚN NIVEL SOCIOECONÓMICO PORCENTAJE DE POBLACIÓN. 2010-2020.

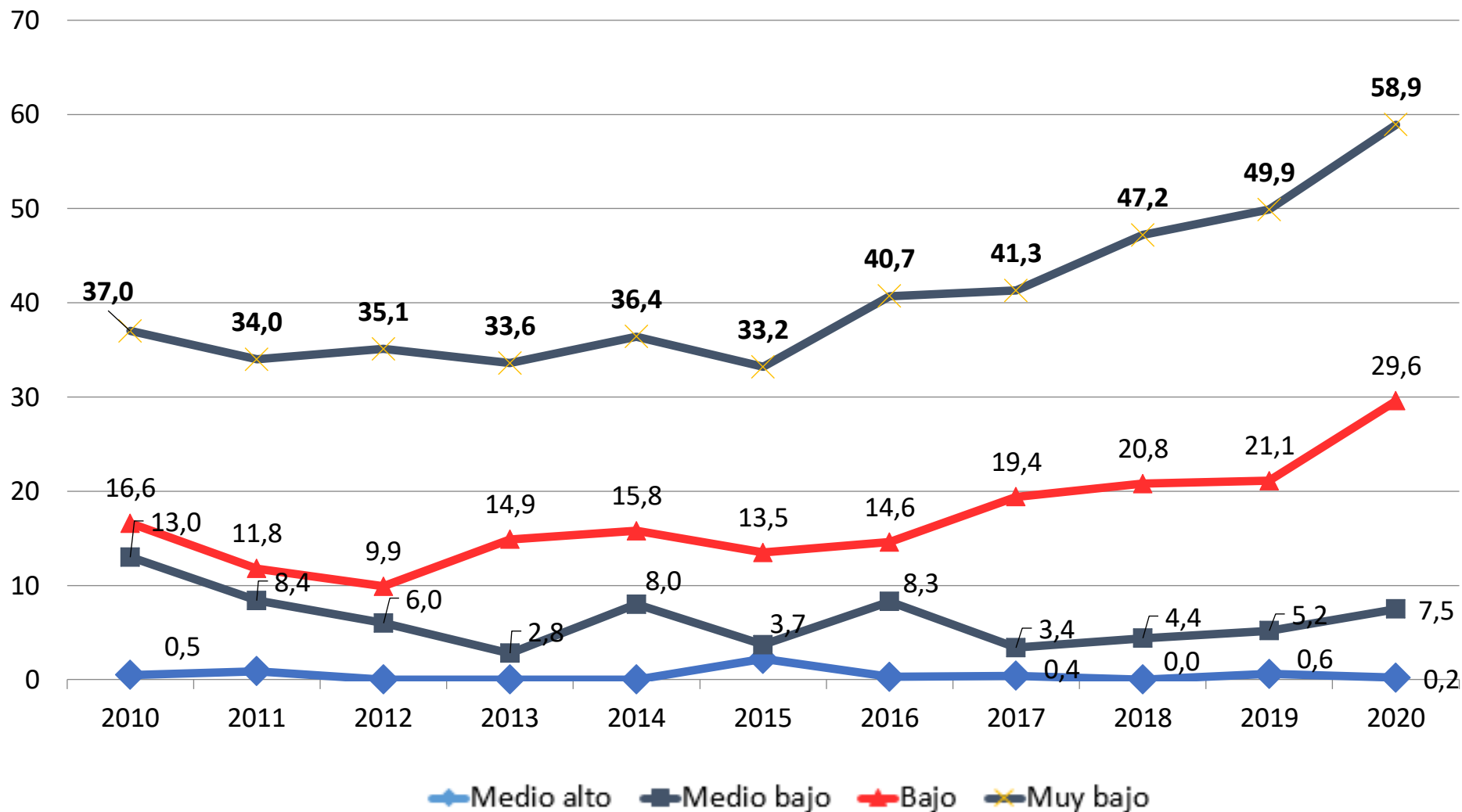

Fuente: EDSA Bicentenario (2010-2016) y Agenda para la Equidad (2017-2025), Observatorio de la Deuda Social Argentina, UCA



ODSA

## POBREZA MULTIDIMENSIONAL SEGÚN ESTRATO OCUPACIONAL PORCENTAJE DE POBLACIÓN. 2010-2020.

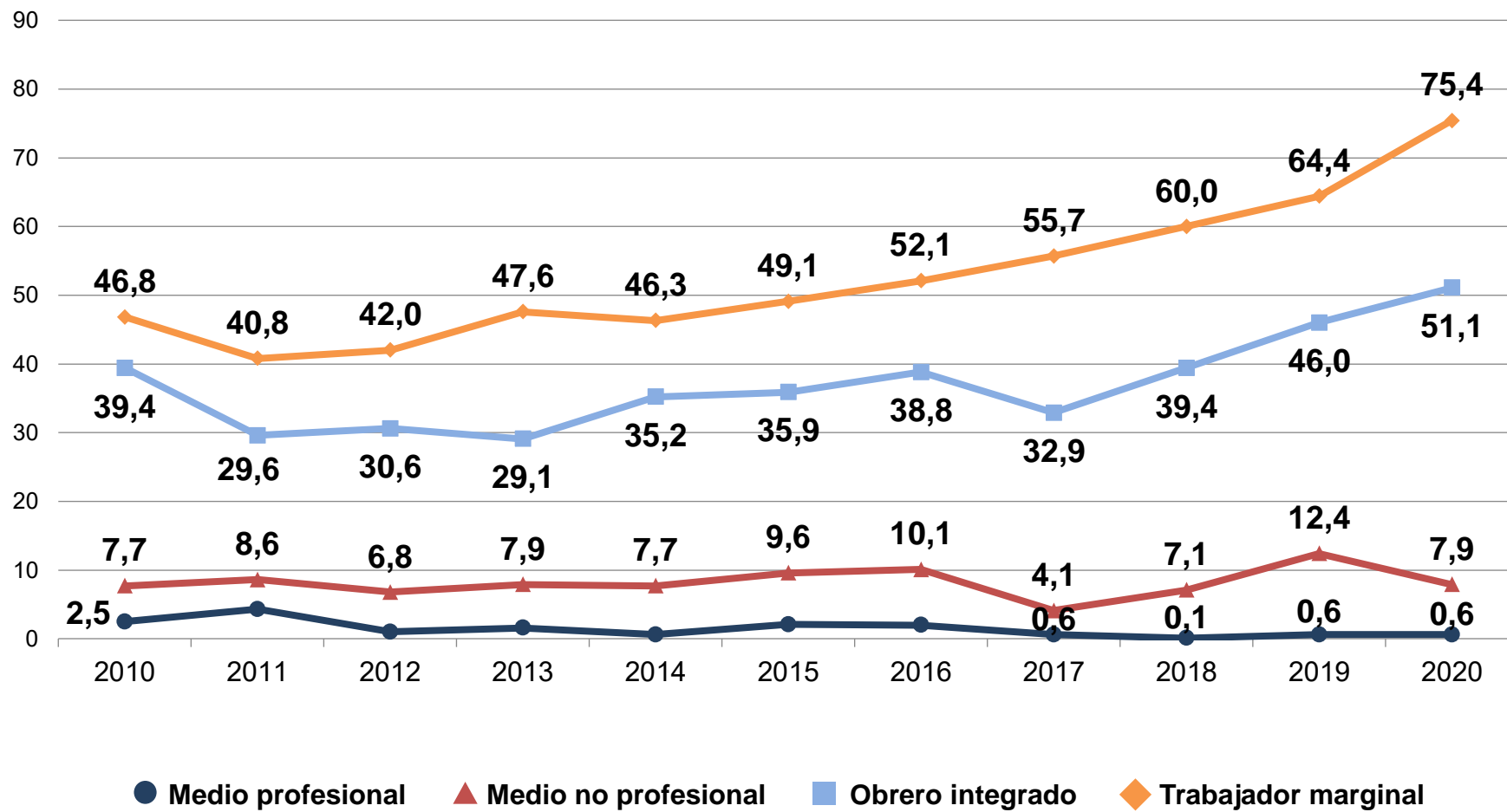

Fuente: EDSA Bicentenario (2010-2016) y EDSA Agenda para la Equidad (2017-2025), Observatorio de la Deuda Social Argentina, UCA



## POBREZA ESTRUCTURAL MULTIDIMENSIONAL SEGÚN ESTRATO OCUPACIONAL PORCENTAJE DE POBLACIÓN. 2010-2020.

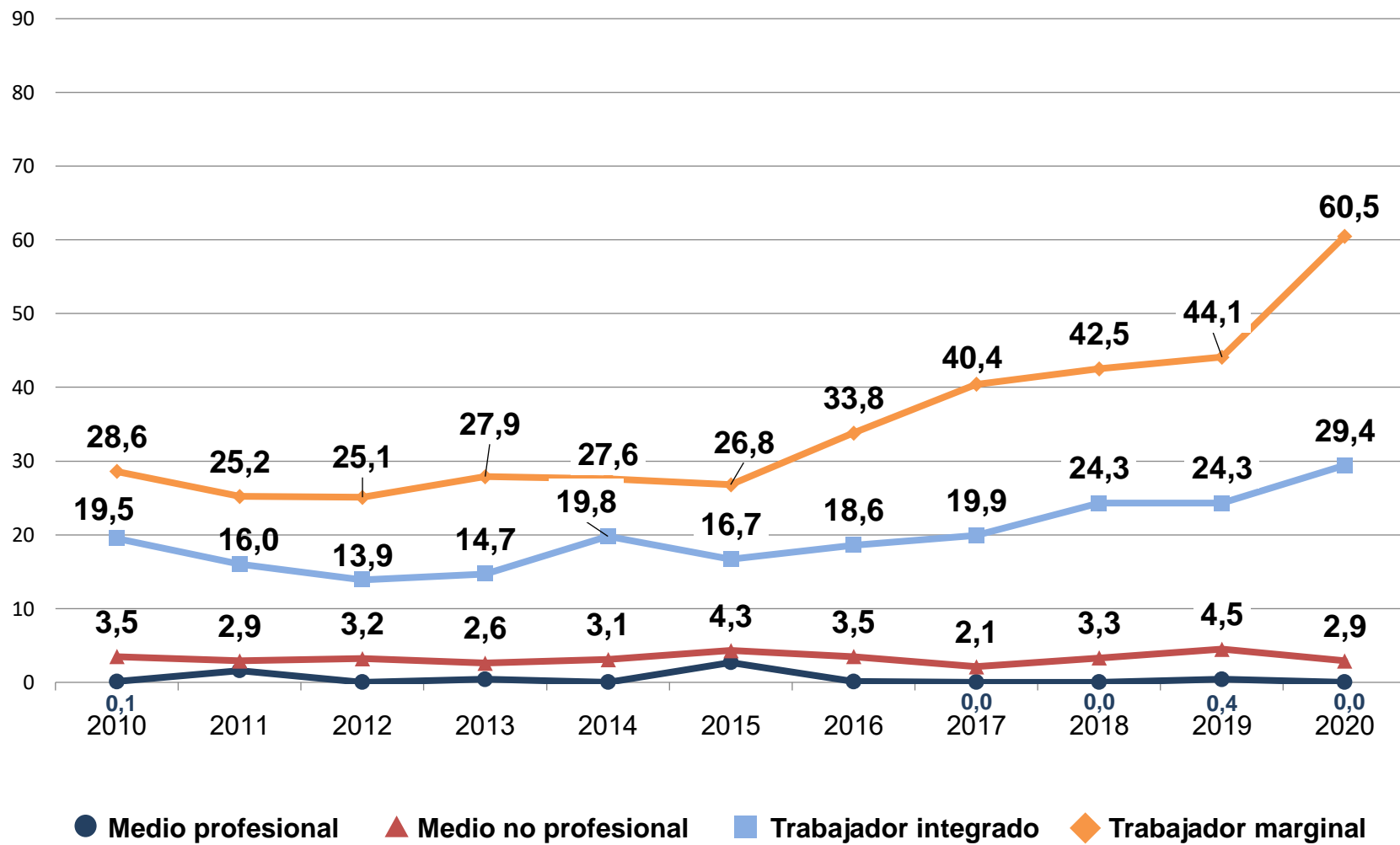

Fuente: EDSA Bicentenario (2010-2016) y Agenda para la Equidad (2017-2025), Observatorio de la Deuda Social Argentina, UCA



## POBREZA MULTIDIMENSIONAL SEGÚN REGIONES URBANAS PORCENTAJE DE POBLACIÓN. 2010-2020.

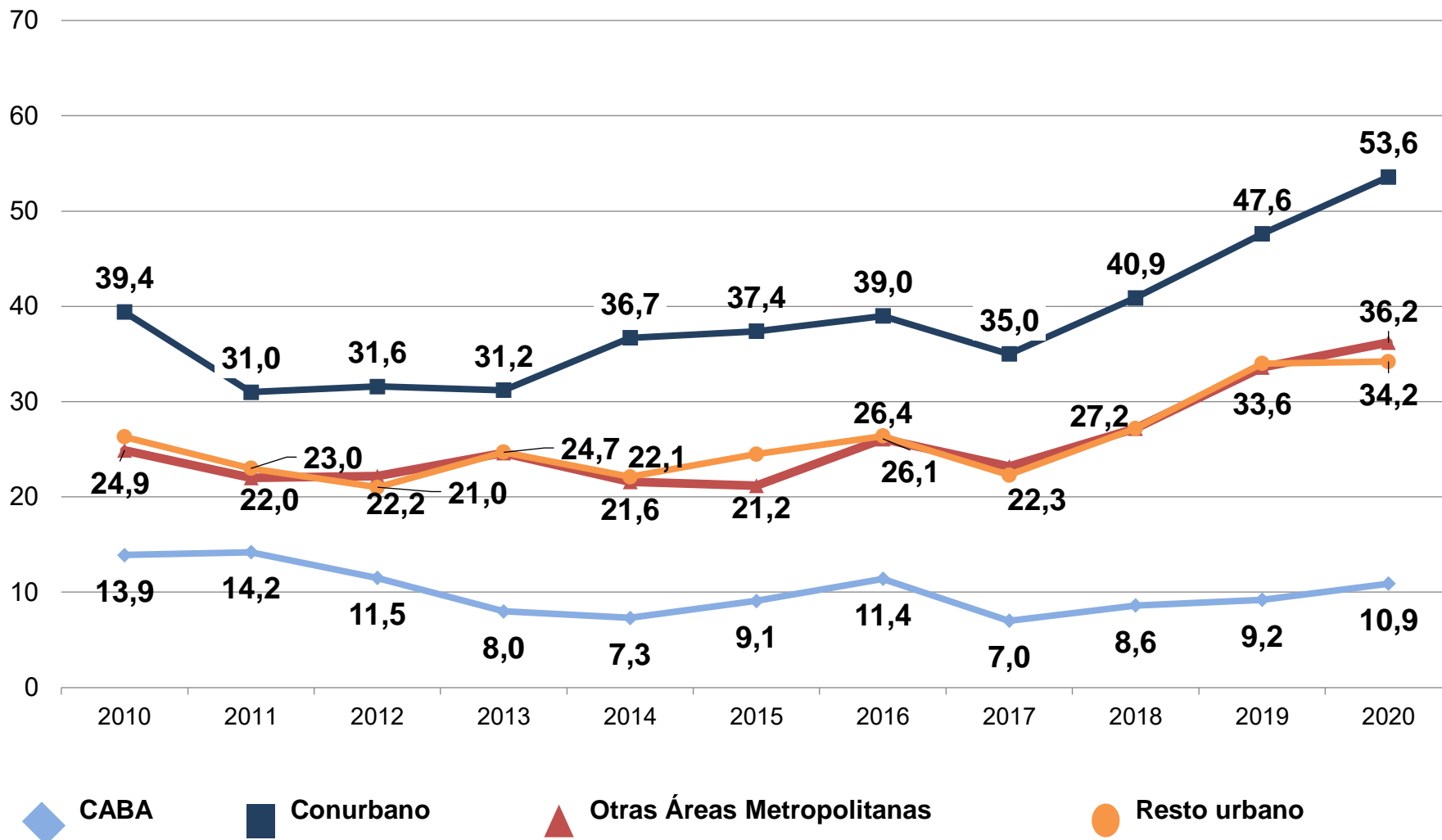

Fuente: EDSA Bicentenario (2010-2016) y EDSA Agenda para la Equidad (2017-2025), Observatorio de la Deuda Social Argentina, UCA



## POBREZA ESTRUCTURAL MULTIDIMENSIONAL SEGÚN REGIONES URBANAS PORCENTAJE DE POBLACIÓN. 2010-2020.

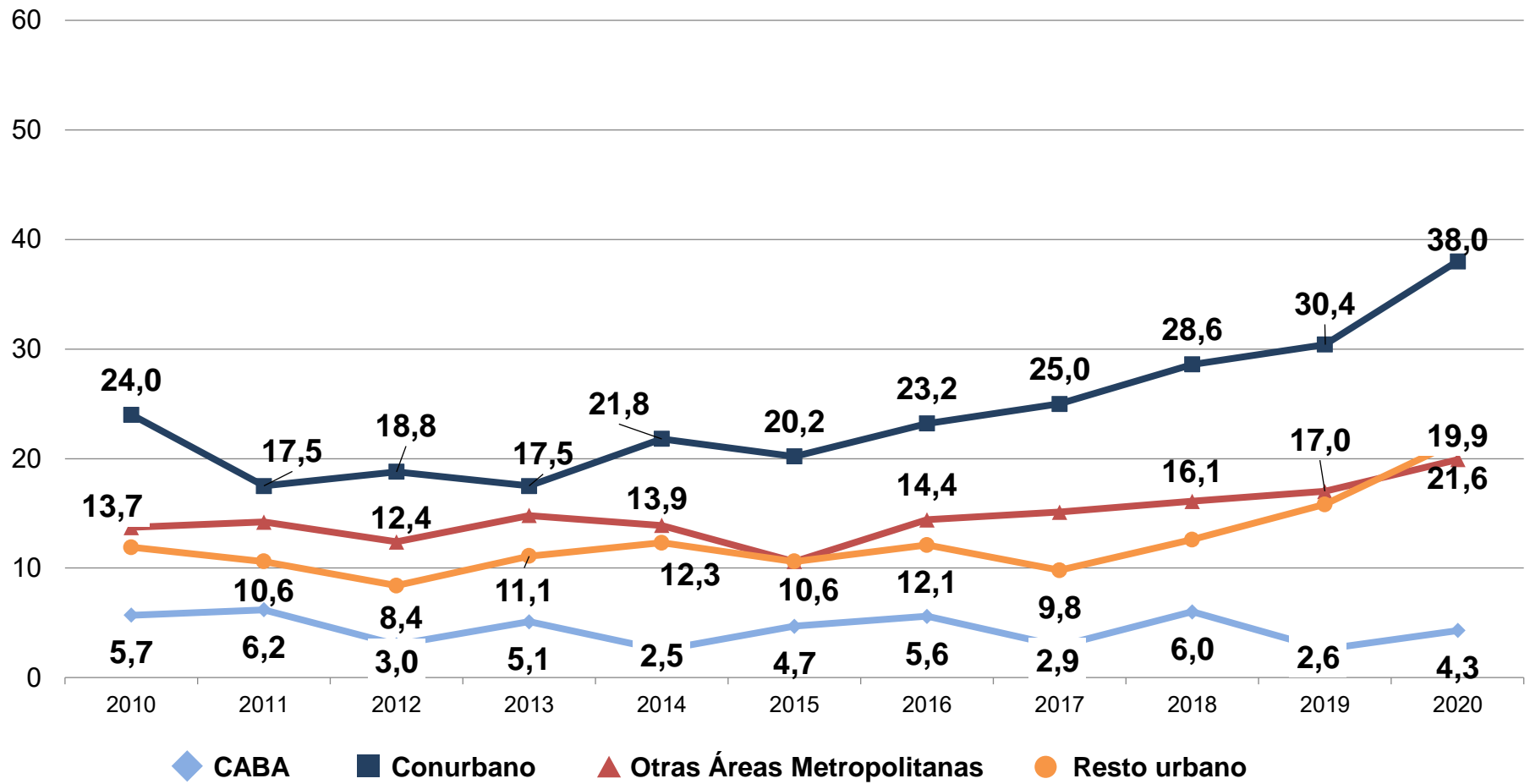

# TRANSICIONES DESDE/HACIA LA POBREZA MULTIDIMENSIONAL Y LA POBREZA ESTRUCTURAL PARA POBLACIÓN



## TRANSICIONES ENTRE SITUACIONES DE PRIVACIÓN MONETARIA Y NO MONETARIA AÑOS 2019-2020\* (ESCENARIO COVID-19). EN PORCENTAJE DE POBLACIÓN.

		MATRIZ DE POBREZA MULTIDIMENSIONAL 2019					TOTAL
		No pobres y sin carencias no monetarias	Pobres por ingresos sin carencias no monetarias	No pobres por ingresos y con al menos 1 carencia no monetaria	Pobres por ingresos y con 1 o 2 carencias no monetarias	Pobreza estructural. Pobres por ingresos y con 3 o más carencias no monetarias	
<b>MATRIZ DE POBREZA 2020</b>	No pobres y sin carencias no monetarias	20,0%	0,4%	0,5%	0,1%	///	20,9%
	Pobres por ingresos sin carencias no monetarias	2,3%	0,1%	0,4%	0,3%	///	3,1%
	No pobres por ingresos y con al menos una carencia no monetaria	5,1%	1,2%	18,3%	4,3%	3,1%	31,9%
	Pobres por ingresos y con 1 o 2 carencias no monetarias	1,7%	1,6%	3,4%	6,1%	2,3%	15,0%
	Pobreza estructural. Pobres por ingresos y con 3 o más carencias no monetarias	0,2%	0,8%	5,2%	5,0%	18,0%	29,1%
<b>TOTAL</b>		29,1%	4,1%	27,7%	15,8%	23,3%	100,0

\* A partir del diseño panel que introdujo la EDSA-Agenda para la Equidad (2017-2025) el ordenamiento correspondiente a la EDSA-Agenda para la Equidad 2020 ofreció un seguimiento de 2043 casos de hogares, lo cual permite establecer una comparación con los resultados observados en esa misma población con la EDSA-Agenda para la Equidad 2019. Para su calibración se utilizó un ponderador de hogares-respondientes correspondiente a 2020.

## TRANSICIONES DESDE/HACIA LA POBREZA MULTIDIMENSIONAL SEGÚN NIVEL SOCIOECONÓMICO. AÑOS 2019-2020\*. EN PORCENTAJE DE POBLACIÓN.

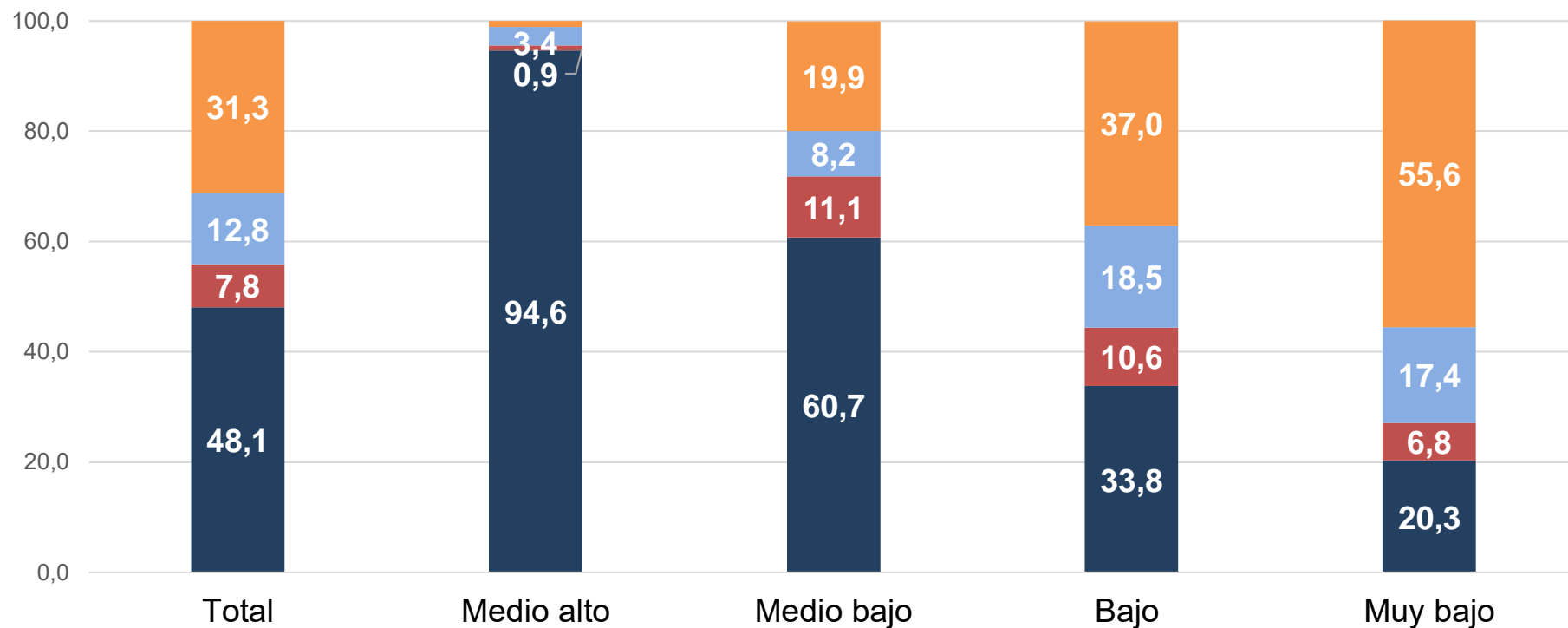

■ Permanece sin déficit ■ Deja de tener déficit ■ Pasa a tener déficit ■ Permanece en situación de déficit

TRANSICIONES DESDE/HACIA LA POBREZA ESTRUCTURAL MULTIDIMENSIONAL SEGÚN SEGÚN NIVEL SOCIOECONÓMICO. AÑOS 2019-2020\*. EN PORCENTAJE DE POBLACIÓN.

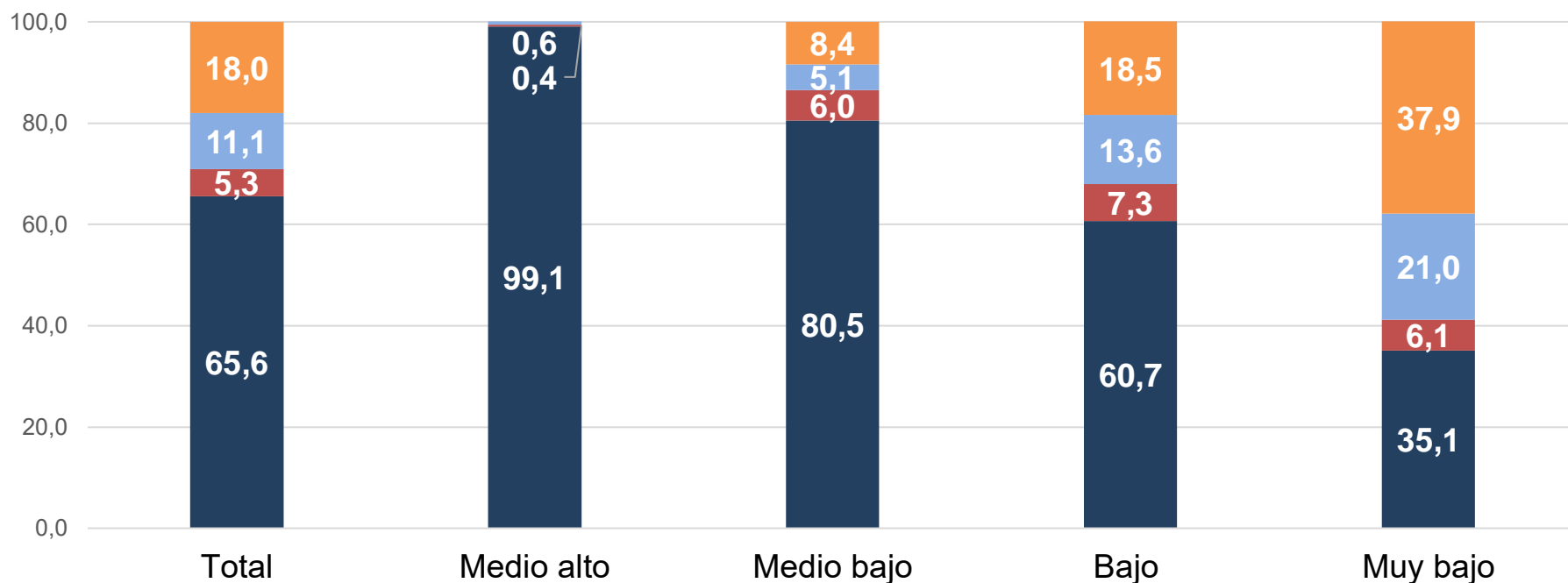

■ Permanece sin déficit ■ Deja de tener déficit ■ Pasa a tener déficit ■ Permanece en situación de déficit

## TRANSICIONES DESDE/HACIA LA POBREZA MULTIDIMENSIONAL SEGÚN ESTRATO SOCIOOCUPACIONAL. AÑOS 2019-2020\*. EN PORCENTAJE DE POBLACIÓN.

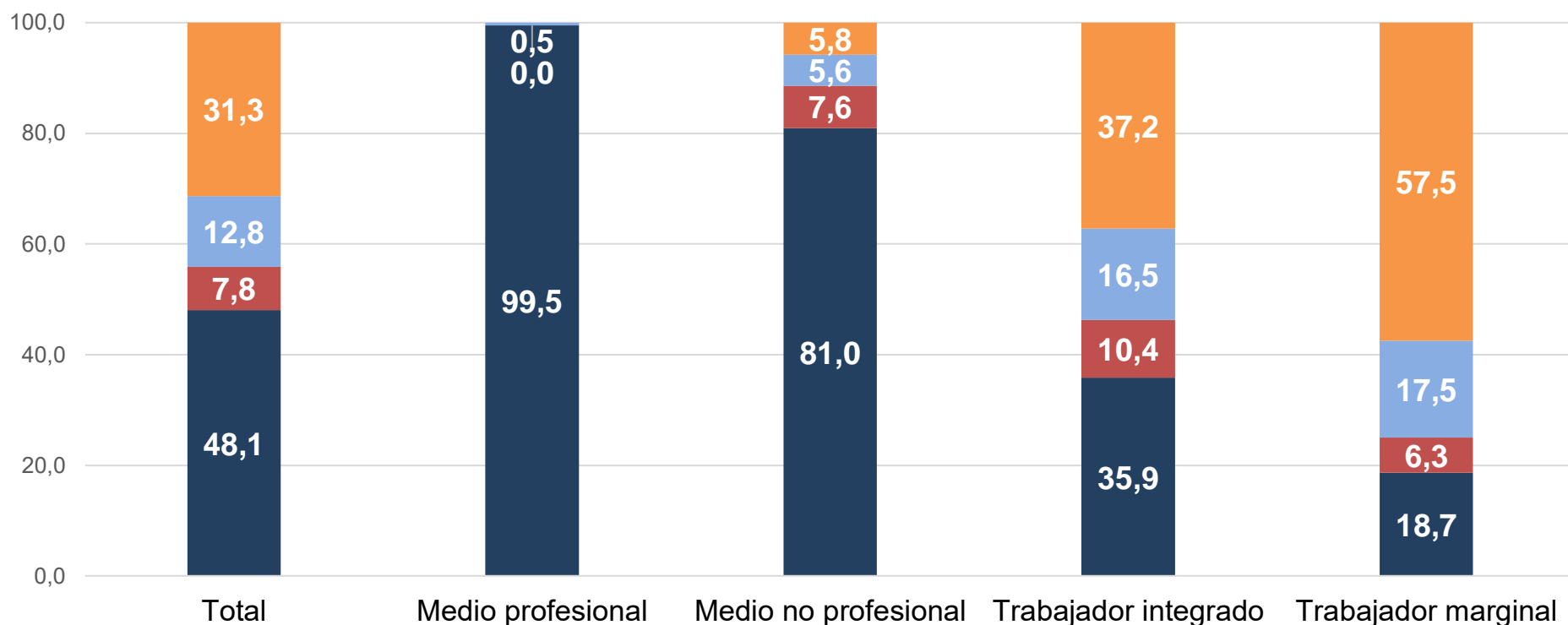

■ Permanece sin déficit ■ Deja de tener déficit ■ Pasa a tener déficit ■ Permanece en situación de déficit

## TRANSICIONES DESDE/HACIA LA POBREZA MULTIDIMENSIONAL ESTRUCTURAL SEGÚN ESTRATO SOCIOOCUPACIONAL. AÑOS 2019-2020\*. EN PORCENTAJE DE POBLACIÓN.

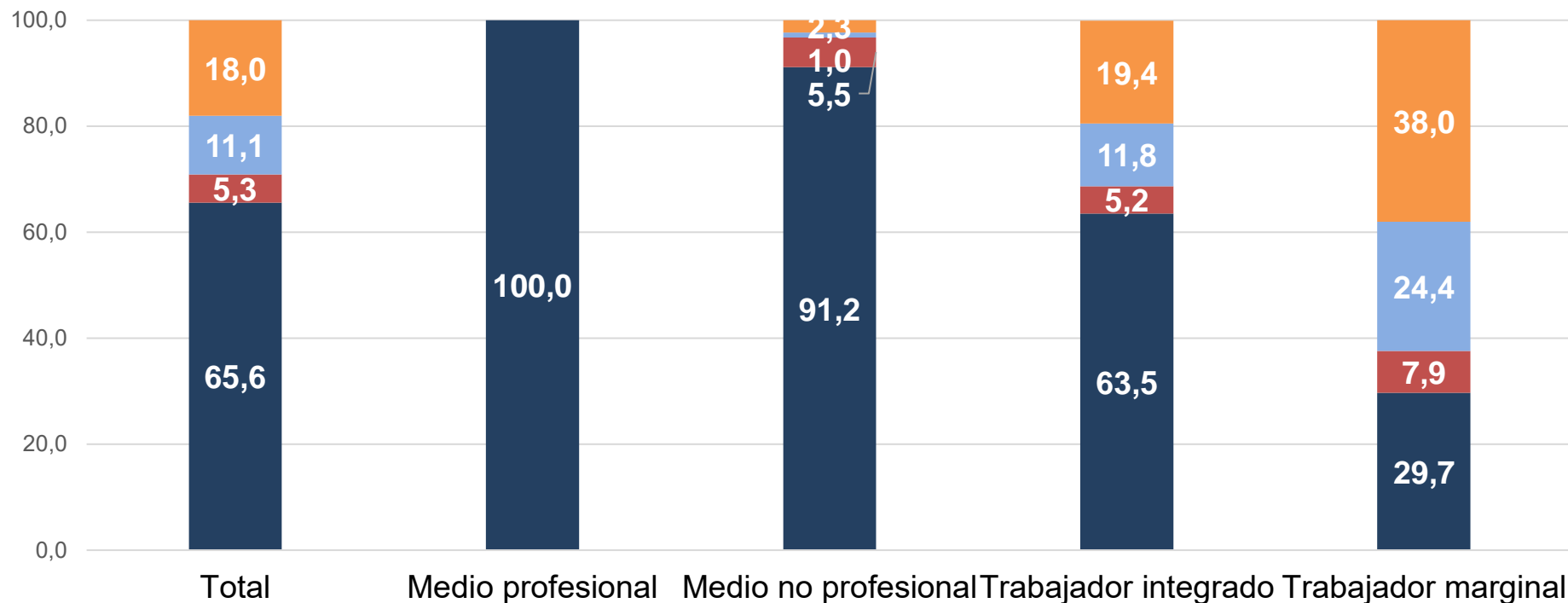

■ Permanece sin déficit 
 ■ Deja de tener déficit 
 ■ Pasa a tener déficit 
 ■ Permanece en situación de déficit

## TRANSICIONES DESDE/HACIA LA POBREZA MULTIDIMENSIONAL. TOTAL Y SEGÚN REGIONES URBANAS. AÑOS 2019-2020\*. EN PORCENTAJE DE POBLACIÓN.

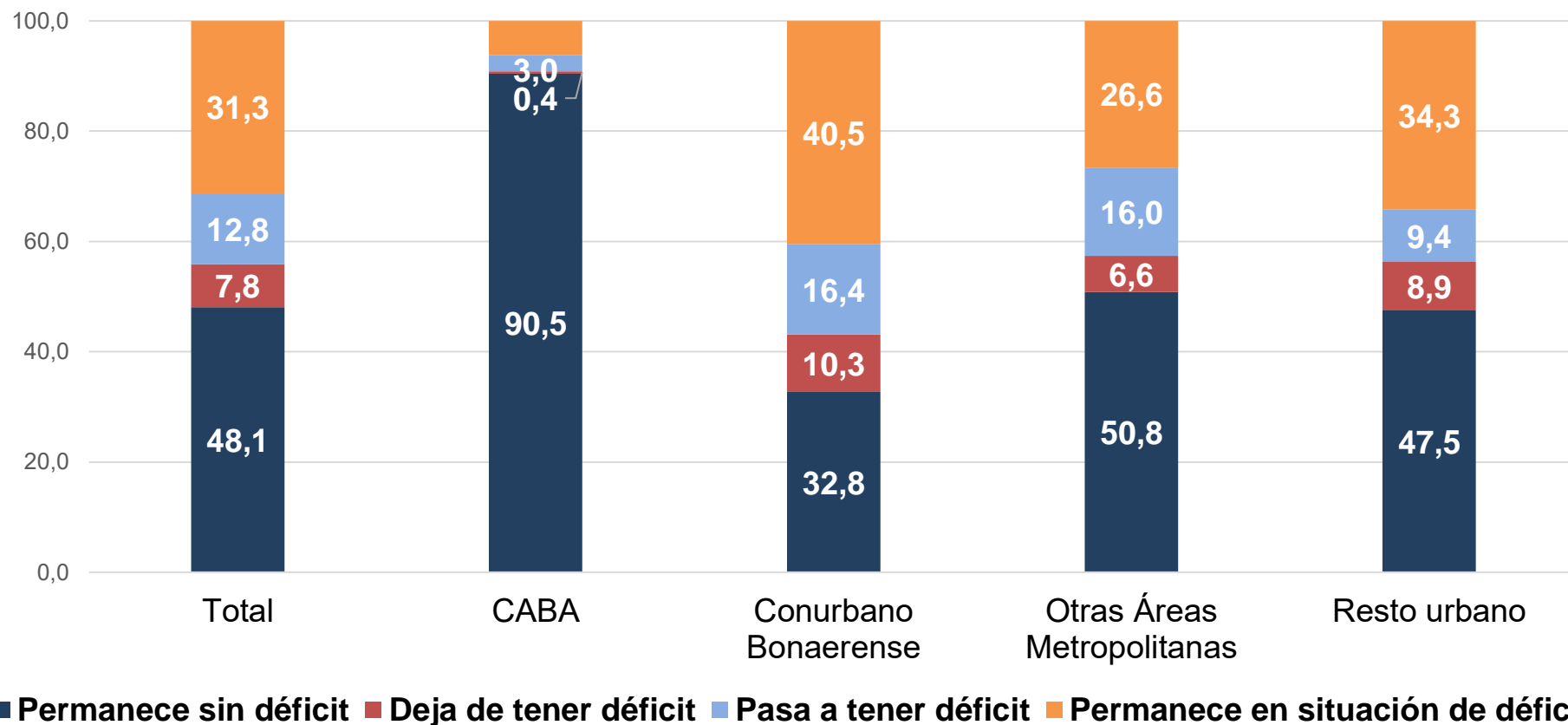

## TRANSICIONES DESDE/HACIA LA POBREZA MULTIDIMENSIONAL ESTRUCTURAL. TOTAL Y SEGÚN REGIONES URBANAS. AÑOS 2019-2020\*. EN PORCENTAJE DE POBLACIÓN.

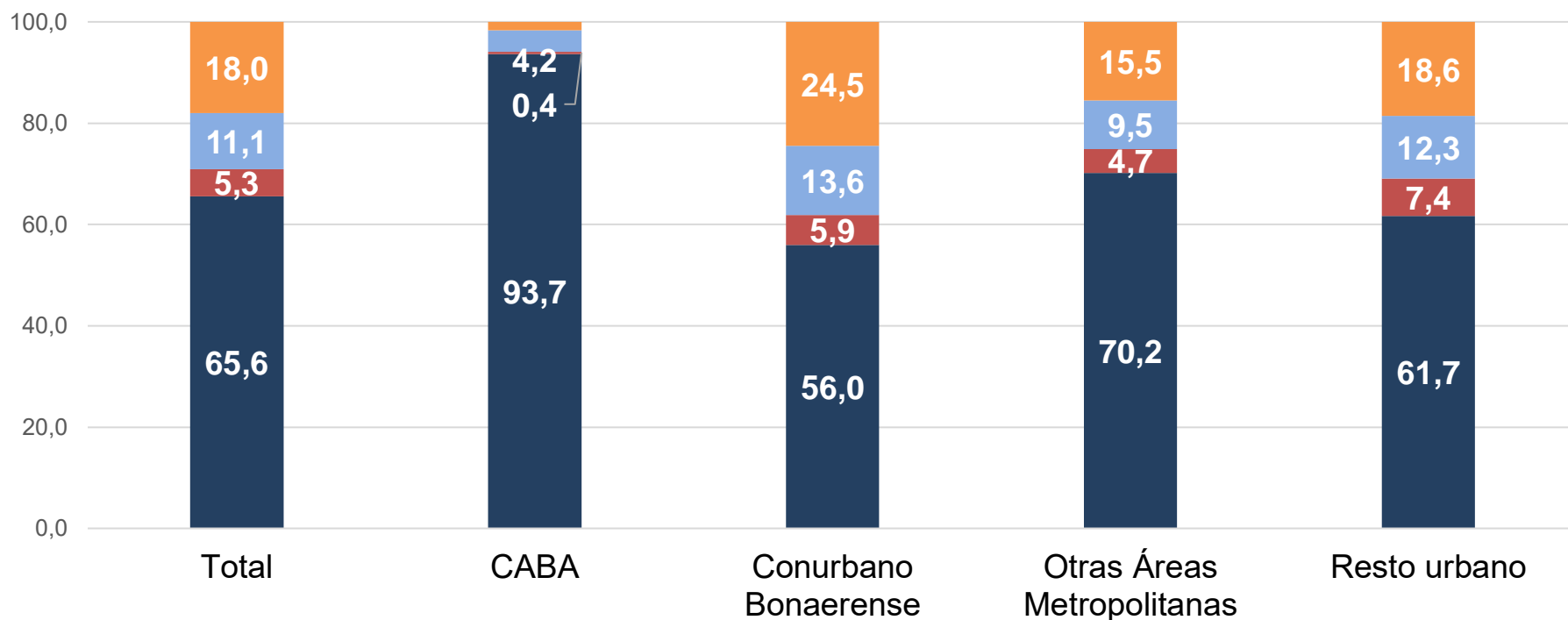

■ Permanece sin déficit ■ Deja de tener déficit ■ Pasa a tener déficit ■ Permanece en situación de déficit

TRANSICIONES DESDE/HACIA LA POBREZA MULTIDIMENSIONAL. TOTAL Y SEGÚN CONDICIÓN DE POBREZA POR INGRESOS EN 2019, AFILIACIÓN AL SISTEMA DE SEGURIDAD SOCIAL Y PERCEPCIÓN DE PROGRAMAS SOCIALES. AÑOS 2019-2020\*. EN PORCENTAJE DE POBLACIÓN.

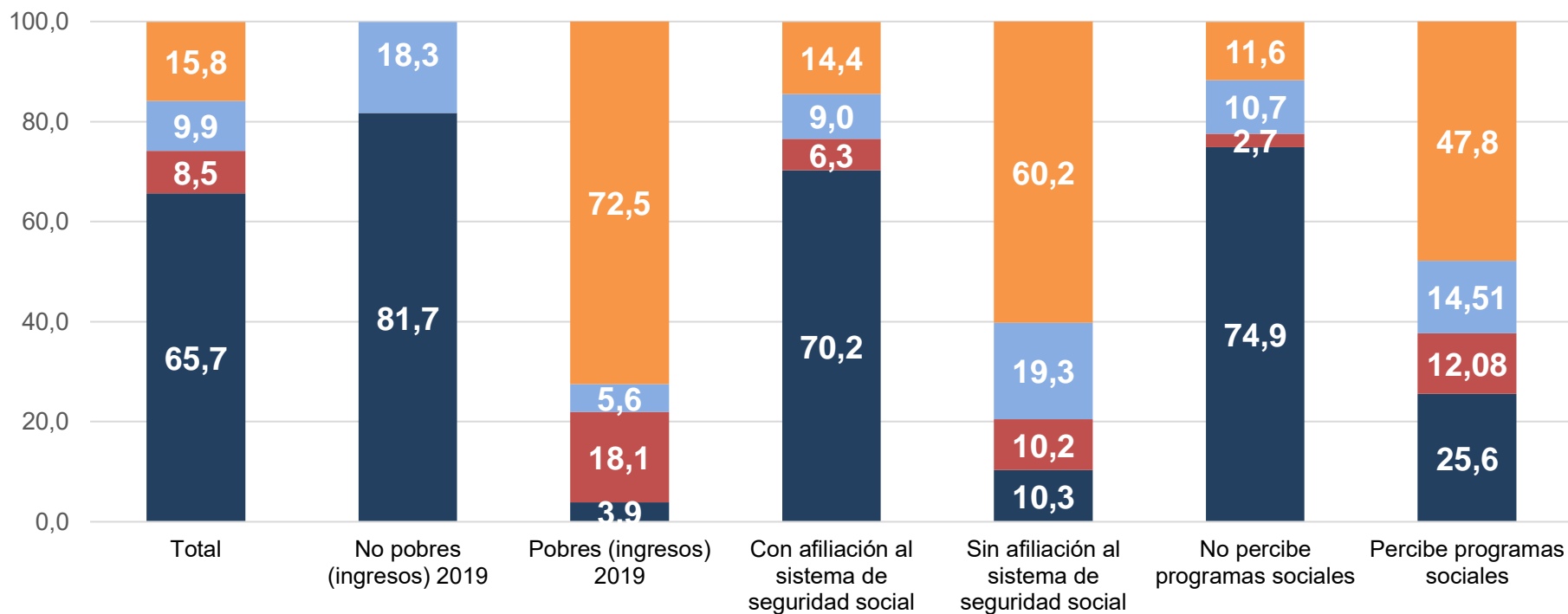

■ Permanece sin déficit ■ Deja de tener déficit ■ Pasa a tener déficit ■ Permanece en situación de déficit

TRANSICIONES DESDE/HACIA LA POBREZA MULTIDIMENSIONAL ESTRUCTURAL. TOTAL Y SEGÚN CONDICIÓN DE POBREZA POR INGRESOS EN 2019, AFILIACIÓN AL SISTEMA DE SEGURIDAD SOCIAL Y PERCEPCIÓN DE PROGRAMAS SOCIALES. AÑOS 2019-2020\*. EN PORCENTAJE DE POBLACIÓN.

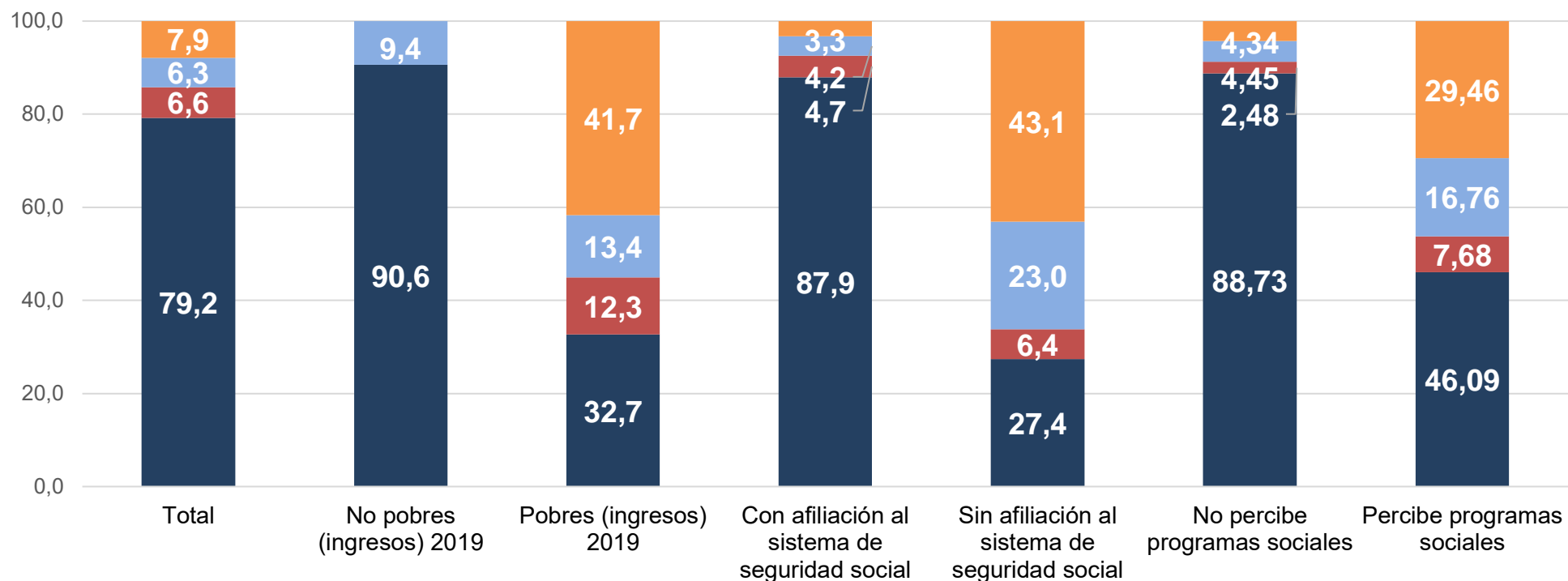

■ Permanece sin déficit ■ Deja de tener déficit ■ Pasa a tener déficit ■ Permanece en situación de déficit

# RESUMEN DE EVIDENCIAS

---

- El análisis de los datos registrados revela que entre 2019 y 2020 tuvo lugar un deterioro tanto en relación a la carencia monetaria como a las privaciones no monetarias. Esto implicó tanto un incremento de la pobreza por ingresos como de los niveles de pobreza multidimensional: de 37,5% a 41% de la población.
- El incremento de los déficits observados en las dimensiones educación y salud, empleo y seguridad social, y en menor medida educación, explican la variación que se manifiesta para los hogares y la población en relación a la cantidad de carencias registradas.
- La evolución negativa de la inseguridad alimentaria severa en el contexto de fuertes restricciones experimentadas por los hogares de estratos más bajos explica el incremento de 1pp en el déficit para la dimensión educación y salud, profundizando una tendencia negativa que comienza en 2018 alcanzando a casi el 28% de los hogares en 2020. La inseguridad alimentaria severa afectó en 2020 al 8% de los hogares, en los que reside cerca del 10% de la población urbana de la Argentina.
- El impacto de la pandemia sobre el mercado de trabajo implicó a su vez mayores dificultades para los hogares en el acceso a recursos provenientes de empleos registrados. El 32% de los hogares urbanos en la Argentina no percibía ingresos por empleos registrados, ya sea asalariados o por cuenta propia ni por ingresos provenientes de jubilaciones o pensiones contributivas.
- Se observa además un incremento del déficit en la dimensión educación, explicado principalmente por el inicial abandono o pérdida de todo vínculo con las instituciones educativas por parte de niños y adolescentes de los sectores vulnerables.
- Para 2020 no se registran cambios relevantes en las dimensiones servicios, vivienda y medio ambiente. En todos estos aspectos se habían evidenciado mejoras a lo largo de la década, entre puntas la situación de los servicios domiciliarios mejora pasando de un déficit del 38% a un 30% de los hogares, el acceso a una vivienda digna del 29% al 21%, mientras que el acceso a un medio ambiente saludable pasó de afectar de un 34% a un 27% de los hogares.

# RESUMEN DE EVIDENCIAS

---

- El porcentaje de hogares alcanzado por al menos una carencia se mantiene estable desde 2016 después del incremento experimentado ese año en el que se pasó de un 64 a un 66% de los hogares afectados. Se observa una tendencia similar aunque levemente descendente para los hogares que presentaban 2 o más carencias. Los hogares en situaciones de mayor vulneración, los que presentaban 3 carencias o más se incrementaron en el último año luego de un leve descenso entre 2018 y 2019, llegando a un 28,5% en 2020. Sin embargo, si se observa lo que sucede a nivel de población, se destaca una tendencia marcada por el deterioro de las situaciones de los hogares con al menos 1, 2, 3 o más carencias. Esto implicaría un cambio en la composición de los hogares afectados, donde tendieron a verse privados en mayor medida los hogares compuestos por más personas. En este sentido, la correlación entre la evolución de las privaciones no monetarias y la pobreza por ingresos, se observa en mayor medida en el análisis a nivel de población.
- La pobreza multidimensional alcanzó al 41% de la población, es decir que en el segundo semestre de 2020, este porcentaje de la población urbana argentina residía en hogares que registraban ingresos por debajo de la línea de pobreza y al menos una carencia en las dimensiones de derechos consideradas.
- Otro aspecto a destacar es el fuerte incremento de la pobreza estructural, explicado principalmente por el incremento a nivel agregado en las carencias experimentadas en los hogares, lo cual implicó un aumento de la pobreza multidimensional estructural de 21,4% a 27,3% a nivel de la población.
- El mayor incremento relativo en el porcentaje de hogares que experimenta 3 carencias o más revela un incremento en las brechas de desigualdad entre hogares que se confirma cuando se observa la evolución de la pobreza multidimensional o la pobreza estructural según nivel económico o estrato ocupacional.

# RESUMEN DE EVIDENCIAS

---

- En 2020 el 68% de los hogares de estrato trabajador marginal se encontraban en situación de pobreza multidimensional (75% en personas), también se encontraban en esta condición el 43% de los hogares de estrato trabajador integrado (51% en personas). En los estratos medios por otra parte, la pobreza multidimensional muestra una incidencia mucho más acotada, alcanzando al 8% de los hogares de estrato medio no profesional y con un nivel marginal (menos del 1%) para los hogares de estratos medios profesionales. La misma tendencia, aunque en niveles más bajos, se registra en relación a la evolución de la pobreza estructural.
- Las desigualdades también se mantienen o amplían según grupos de edad y adscripción territorial. Las personas de los grupos de edad más jóvenes tuvieron en 2020 más posibilidades de estar en situación de pobreza multidimensional o estructural, el 60% de los niños y adolescentes se encontraba en situación de pobreza multidimensional (40% de pobreza estructural), el 41% de la población de entre 18 y 29 años se encontraba en esta situación en 2020, mientras que la pobreza multidimensional afectaba al 38% de la población de entre 30 a 59 años. Los hogares y la población del Conurbano Bonaerense son los que sufrieron en mayor medida el impacto de la crisis, mostrando el mayor deterioro relativo, en 2020 el 42% de los hogares del Conurbano Bonaerense se encontraba en situación de pobreza multidimensional y casi 1 de cada 3 en situación de pobreza multidimensional estructural (53% y 38 % de la población respectivamente).
- Los nuevos pobres provienen principalmente de un grupo de hogares que si bien en 2019 no eran pobres por ingresos, presentaban condiciones de vulnerabilidad que se manifestaban en privación en al menos una dimensión no monetaria.

# RESUMEN DE EVIDENCIAS

---

- Entre los hogares que se encontraban sin privaciones monetarias ni no monetarias en 2019 y experimentaron un deterioro de su situación en 2020, tendieron a hacerlo principalmente en aspectos no monetarios.
- En línea con los hallazgos que revelan un incremento de la desigualdad, los datos de panel muestran como las situaciones pobreza estructural crónica y caídas en estas posiciones están concentradas entre los hogares de estratos más bajos y entre los que no tienen cobertura por parte del sistema de seguridad social. Las situaciones de permanencia en situación de pobreza multidimensional y pobreza estructural están mayormente representadas entre hogares y población de estrato trabajador marginal y nivel socioeconómico muy bajo, como así también en los hogares y población del Conurbano Bonaerense.
- Cabe por otra parte resaltar la mayor concentración que se registra en las transiciones hacia la pobreza en estos grupos particulares. Se destaca en este punto el impacto que sufrieron en el actual contexto los hogares sin acceso al sistema de seguridad social, entre estos el 19% pasó a estar en condiciones de pobreza, duplicando al porcentaje total. En relación a la pobreza estructural, entre 2019 y 2020 el 19% de los hogares sin afiliación al sistema de seguridad social pasaron a situación de pobreza estructural, duplica este porcentaje al de similares transiciones entre los que registran afiliación al sistema de seguridad social y al del total de los hogares.

# ESTUDIO DEL DESARROLLO HUMANO Y LA INTEGRACIÓN SOCIAL A PARTIR DE LA ENCUESTA DE LA DEUDA SOCIAL ARGENTINA/ ODSA-UCA



# ENCUESTA DE LA DEUDA SOCIAL ARGENTINA (EDSA-UCA)

---

- **La Encuesta de la Deuda Social Argentina surge de un diseño muestral probabilístico de tipo polietápico estratificado y con selección sistemática de viviendas, hogares y población en cada punto muestra (5760 hogares).**
- **El cuestionario es multipropósito; consta de un módulo del hogar, un módulo que releva información para cada uno de los integrantes del hogar y un módulo de relevamiento individual sobre el entrevistado. Se complementa con un módulo de infancia que se aplica para todas los miembros del hogar menores de 18 años.**
- **El universo geográfico de la EDSA abarca a una serie de grandes y medianos aglomerados urbanos: Área Metropolitana del Gran Buenos Aires Gran Córdoba, Gran Rosario, Gran Mendoza, Salta, Neuquén: Plottier - Cipolletti, Mar del Plata, Salta, Tucumán - Tafí Viejo, Paraná, Resistencia, San Juan, Zárate, La Rioja, Goya, San Rafael, Comodoro Rivadavia, Ushuaia y Río Grande.**

ENCUESTA DE LA DEUDA SOCIAL ARGENTINA - BICENTENARIO 2010-2016 Y  
ENCUESTA DE LA DEUDA SOCIAL ARGENTINA - AGENDA PARA LA EQUIDAD 2017-2020

<b>Dominio</b>	Aglomerados urbanos con 80.000 habitantes o más de la República Argentina.
<b>Universo</b>	Hogares particulares. Población de 18 años o más.
<b>Tamaño de la muestra</b>	Muestra puntual hogares: 5.760 casos por año.
<b>Tipo de encuesta</b>	Multipropósito longitudinal.
<b>Asignación de casos</b>	No proporcional post-calibrado.
<b>Puntos de muestreo</b>	952 radios censales (EDSA - Bicentenario 2010-2016). 960 radios censales (Censo Nacional 2010) (EDSA – Agenda para la Equidad 2017-2020).
<b>Dominio de la muestra</b>	Aglomerados urbanos agrupados en 3 grandes áreas según tamaño de los mismos: 1) Gran Buenos Aires: Ciudad Autónoma de Buenos Aires y Conurbano Bonaerense (30 PARTIDOS: Zona Norte, Zona Oeste y Zona Sur); 2) Otras Áreas Metropolitanas: Gran Rosario, Gran Córdoba, San Miguel de Tucumán - Tafí Viejo y Gran Mendoza; y 3) Resto urbano: Mar del Plata, Gran Salta, Gran Paraná, Gran Resistencia, Gran San Juan, Neuquén-Plottier-Cipolletti, Zárate, La Rioja, Goya, San Rafael, Comodoro Rivadavia y Ushuaia-Río Grande.
<b>Procedimiento de muestreo</b>	Polietápico
<b>Período de relevamiento</b>	Cuatrimestral. Agosto-Noviembre de 2010 a 2015 y Julio-October de 2016 a 2020.
<b>Error muestral</b>	+/- 1,3%, con una estimación de una proporción poblacional del 50% y un nivel de confianza del 95%.

# RELEVAMIENTO EDSA 2020 (COVID-19)

---

- El trabajo de campo de la EDSA 2020 – COVID-19 se realizó a través de entrevistas personales realizadas en forma telefónica a miembros referentes del hogar seleccionados según cuotas de edad, sexo y condición de actividad pre-Covid-19.
- El relevamiento se desarrolló durante dos fases/modalidades: a) entrevista a hogares/respondientes de la EDSA 2019 (casos panel 2019-2020) de los cuales se contaba con teléfono personal, y b) entrevista a nuevos hogares a través bases telefónicas (teléfonos fijos y celulares) para los radios de la muestra EDSA-Equidad y radios reemplazo hasta completar los casos necesarios por aglomerado-estrato socio-económico.

---

Al finalizar el trabajo de campo los resultados alcanzados fueron:

5.728 Hogares ----- 17.920 Componentes----- 4.220 Niños

2.020 Hogares Panel ---- 6.466 Componentes Panel --- 1.581 Niños Panel

# ENCUESTA DE LA DEUDA SOCIAL ARGENTINA 2010-2020

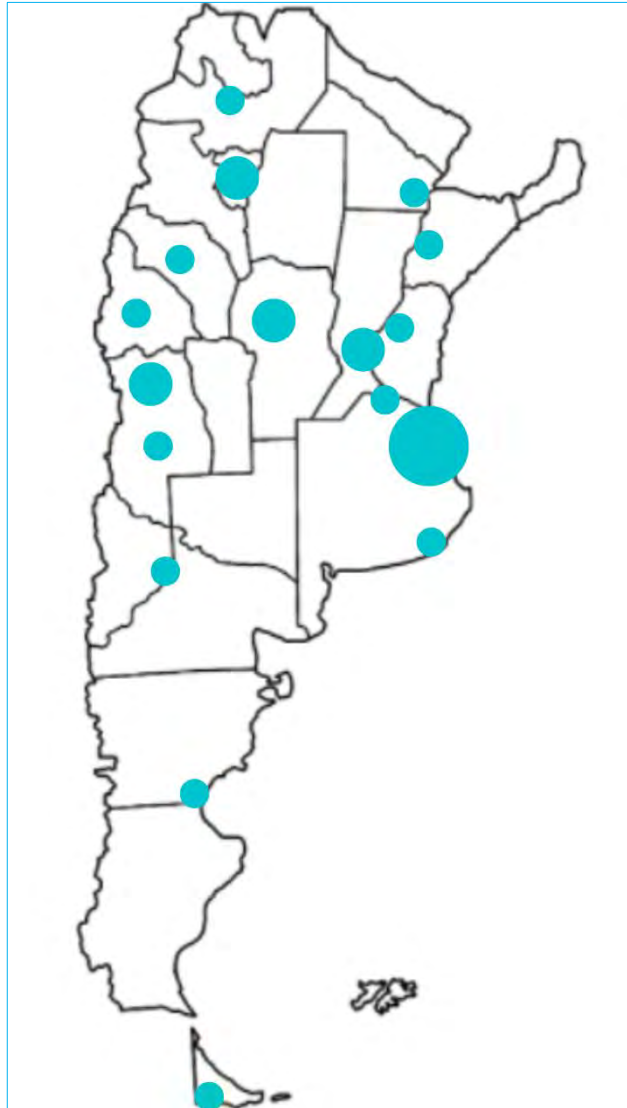

# APORTES METODOLÓGICO DE LA EXPERIENCIA EDSA 2020-COVID-19

---

- Una gran parte de los indicadores de privación para evaluar déficit sociales estructurales en desarrollo humano resultan poco sensibles para evaluar efectos de crisis socio-económicas y/o emergencias socio-sanitarias de impacto temporal inmediato, tal como sucede bajo el escenario COVID-19. Sin embargo, esos mismos indicadores ganan en validez y fiabilidad cuando se trata de evaluar las vulnerabilidades sociales frente a dichas situaciones.
- Por el contrario, los indicadores de privación fundados en ingresos y/o consumos, demanda u oferta de bienes y/o servicios, resultan más sensibles al registro de los efectos de crisis socio-económicas y/o emergencias socio-sanitarias de impacto temporalmente más inmediato. Por lo tanto, se trata de medidas relativamente inestables menos fiables para evaluar cambios estructurales ni vulnerabilidades sociales.
- En cuanto a los indicadores perceptuales y/o de valoración social, su comparabilidad en el tiempo pareciera estar afectada por una alteración socialmente diferenciada en las escalas de valores, representaciones y significaciones, incluida la representación de las ventanas de tiempo. Es decir, no es posible diferenciar cuánto de los cambios en las respuestas responden a cambios en los patrones de representación generadas por la realidad, y/o, por el contrario, a cambios ocurridos en las escalas de valoración que la nueva realidad genera sobre los sujetos.
- Por lo tanto, más allá de los cuidados y controles realizados, no se descarta que en un contexto de selectivo confinamiento social obligatorio y crisis en la demanda de bienes y servicios, los resultados alcanzados por encuestas no contenga sesgos de selección y/o medición que podrían afectar la fiabilidad de algunos los resultados, debiéndose los mismos tomarse con reserva.

VARIABLES DE CORTE PARA EL ESTUDIO

Dimensión	Variable	Definición conceptual	Definición operacional
CONDICIONES ESTRUCTURALES	<b>ESTRATO SOCIO-OCUPACIONAL</b>	Expresa el estrato de pertenencia de los hogares a través de la condición, tipo y calificación ocupacional, fuente de ingresos y nivel de protección social logrado por el principal sostén económico del grupo doméstico.	Medio profesional Medio no profesional Trabajador integrado Trabajador marginal
	<b>NIVEL SOCIOECONÓMICO</b>	Representa niveles socioeconómicos de pertenencia a partir de tomar en cuenta el capital educativo del jefe de hogar, el acceso a bienes durables del hogar y la condición residencial de la vivienda.	Medio alto – 4º cuartil Medio bajo – 3º cuartil Bajo – 2º cuartil Muy bajo – 1º cuartil
	<b>POBREZA POR INGRESOS</b>	Se considera a aquellas personas que viven en hogares cuyos ingresos no superan el umbral del ingreso monetario necesarios para adquirir en el mercado el valor de una canasta de bienes y servicios básicos (Canasta Básica Total -CBT).	Pobre No pobre
	<b>REGIÓN URBANA</b>	Clasifica en grandes regiones a los aglomera-dos tomados en la muestra según su distribución espacial, importancia geopolítica y grado de consolidación socio-económica.	Ciudad Autónoma de Buenos Aires Conurbano Bonaerense Otras áreas metropolitanas Resto urbano del interior
CARACTERÍSTICAS DE LOS HOGARES	<b>OCUPACIÓN DEL JEFE/A DE HOGAR</b>	Mide la extensión del cumplimiento de los derechos laborales en los trabajadores, considerando la participación en el Sistema de Seguridad Social y la continuidad laboral así como también la incidencia de las relaciones laborales precarias en los trabajadores. Identifica también la existencia de trabajadores que realizan actividades de subsistencia, poseen escasa productividad y muy baja retribución en la población económicamente activa, considerando la no participación en el Sistema de Seguridad Social, la ausencia de continuidad laboral, la baja remuneración y/o la situación de los beneficiarios de programas de empleo. Asimismo identifica la población sin empleo en búsqueda activa y la población que no está ocupada ni en búsqueda de empleo	Empleo pleno Empleo precario Subempleo / desempleo Inactivo
	<b>PRESENCIA DE NIÑOS Y NIÑAS EN EL HOGAR</b>	Clasifica a los hogares según la presencia o no de niños/as de 0 a 17 años en el hogar	Hogares con niños/as en el hogar Hogares sin niños/as



[www.uca.edu.ar/observatorio](http://www.uca.edu.ar/observatorio)



[observatorio\\_deudasocial@uca.edu.ar](mailto:observatorio_deudasocial@uca.edu.ar)



@ODSAUCA



odsa\_uca



Observatorio  
de la Deuda  
Social Argentina